盛京時報
晚刊
十月廿三日發行

對付最近新事態
各廳部指示中央轉換政策
全國省次長會議開幕

【新京專電】因歐洲動亂勃發後、內外諸勢急變、當前爲政策轉換之機、經文治各行政部、作重要協議之全國省次長協議會、廿三日午前十時三十分、在國務院講堂舉行、中央側由張國務總理、星野長官以下各部次長、薄田總務廳次長以下各處長、土肥奉天省次長以下各次長、關屋新京特別市副市長、田村首都警察廳副總監並關係官出席開會、有桂地方處長之開會辭、向滿洲國旗致敬禮後、有星野長官之致辭、其次有日程之總務廳外務局營繕需品局指示事項、午前十一時五十分、終了午前之日程、午後自一時起、行治安部其他各部之指示事項、

【又電】隨同東安北安兩省之新設、並內務局廢止地方處之新設之中央地方行政機構改革後最初之全國省次長協議會、於二十三日午前九時半、在國務院講堂舉行、星野總務長官致辭、並總務廳及各部局之指示說明事項、第二日之二十四日、爲對各省要望事項中央側之說明、及關於中央地方行政之懇談協議、

此次省次長會議重要性

此次之省次長會議、不但期中央地方行政機構改革後之調整、尤其當此次諾孟罕事件及歐洲動亂勃發後、內外情勢急變之際、爲處理我國產業、經濟、文治等各行政部門、以廣範圍之新施策爲必要之事態、以期中央地方之緊密連絡協調上、持有重要意義、關於物動計劃之調整、產業擴充計劃之改正、物價對策之樹立、以及大豆專管會社之等設立、使地方側理解中央意向、且調整重工業資源開發政策、闡明以綜合國力充實爲目標、文治關係設施之擴充等政府政策轉換之動向、實持有其重大意義、他方與目下進行中之產業開發政策相併行、對北邊興安四省、南滿各省等地域的開發並民庶向上策、將行重要之協議懇談、其成果頗爲一般所期待、

成務助萬全、（續文見晨刊）

總務廳指示要旨

【新京專電】在全國省次長會議之第一日、總務廳指示事項如左、

一、設置整備委員會及運用案 應照中央樹立物動計畫及物價政策、在各省及新京特別市公署、設置由官軍民關係組成之整備委員會、關於一般物資物價勞務等地方的統制之規格調整事項、審議立案、謀該對策之徹底化、

一、強化經濟取締及設置經濟取締委員會案 應照物資物價政策、決定強化充實經濟取締之方針、基此謀各省及首都警察廳取締之徹底、並對各執行關係機關、經濟取締委員會之運營協議連絡、

一、關於育成街村案 自街制村制實施以來、各省銳意努力其育成、鑒於明民政之信用與順應現下內外情勢之圓滑進行上、國家行政最下部據點之街村整備充實、爲國家之急務、基於六年六月七日國務院訓令育成街村要項、更對其迅速育

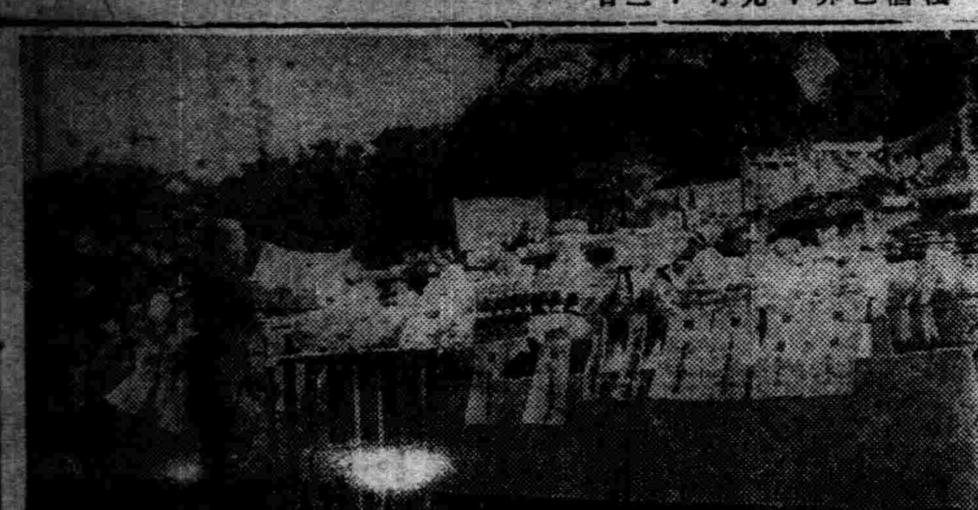

南潯鐵路開通
（上）爲建設南潯鐵路戰歿勇士之慰靈祭、（下）開通式日軍部隊之歡呼、（十七日攝於樂化車站）

畑陸相將受命赴華
祝賀中國新政權誕生

【東京二十三日電】中國派遣軍總參謀長板垣中將、因以汪精衛爲中心之新中國中央政權樹立氣運濃厚、乃赴上海、訪問汪氏、關於新政權、說明日本之積極援助、蓋日本對於新政權成立、仍繼續積極的態度、各方面之動向、甚形活潑、待新政權不久誕生、則日本以其祝賀成立爲機、將派遣特使祝賀誕生、閣該特使似將懇請中國事變發生當時之首相、亦所謂近衛聲明之宣言者「近衛公出馬、而近衛公現任樞密院議長要職、絡有難以渡華之事情存在、故政府前曾物色適任者中、結果現陸相畑俊六大將與前華中派遣軍最高指揮官亦有關係、該大將似將爲特使而被派遣、廿五日在首相官邸、阿部首相畑陸相之會談、似亦關於此事、交換意見、

（圖即畑陸相）

板垣中將訪汪氏
懇談中國新事態

【上海廿二日電】中國派遣軍總參謀長板垣中將、爲視察管內狀況、於十九日下午抵滬、廿日晚八時半、偕同興亞院喜多華北連絡部長、及楠本華中連絡部長、中國派遣軍總司令部幕僚多人、在上海某地與國民黨中央執行委員會主席汪精衛氏、秘書長褚民誼氏、周佛海氏等會見、約經三小時半的會談、汪精衛氏當六月間渡日時、曾與當時爲陸相之板垣中將、促膝熱心懇談中國新事態、是以此次會見、實爲同志相逢之劇的會談、會談內容秘密、不得其詳、關於新中央政權樹立問題尤其關於中央政權人事問題、雙方之意見似已完全一致、汪精衛氏今後之運動必更見一步進展、

石渡科長歸京

【新京二十二日電】出席日本企劃院之日滿華經濟協議會、而赴日本、前往折衝日滿匯兌一元的運營事宜之石渡兌匯科長、於二十一日午後九時卅五分歸京云、

渝府將懇請美國
調停日華之戰爭

【香港二十三日電】據重慶來電、最近之重慶政府首腦部緊急會議、已決定向親美外交路線進行王寵惠外交部長、聯絡駐華美大使詹森氏、及駐華美大使胡適氏、傳謂向美國政府等以極重要之提議、中國之提議內容、雖尙不明、但重慶政界、對日華和平解決希望美國居間調停、及關連王寵惠孔祥熙等群之最近諸聲明、對於此次之提議、以保全獨立中國之領土主權爲條件、以之解決日華紛爭、懇請美國、以強力之責任、努力調停、重慶政府者、極力申述極東問題、對美國朝野利害之重大關係、並以與此同時、對遣美特使、顏惠慶、及陳公甫、與其他之代表中國之現狀、已陷於必變請美國財政的援助的窘狀、因此努力向美國朝野表示、」

日海軍航空隊活躍

【上海廿三日電】艦隊報道部十月廿二日下午四時發表、

一、華北方面戰況、海軍航空部隊、月之十九日、在山東半島東北要衝招遠周圍、轟炸敵軍事據點數處、均予以甚大損害、

二、華南方面戰況、廿日海軍航空部隊、實行偵察並攻擊廣東省西部海岸地區、在北海市街南方、對敵軍兵營及軍事設施、投下巨彈、均將其炸毀、

我政府於暴利取締令外
另布物價取締法
關於價格及配給強化主管大臣權限

【新京專電】政府爲謀時局下國民生活之安定、努力確立一般消費物質之適當價格、並其配給機構之合理化、已設定兩國一般之公定價格、亘消費物全般之公定價格、以適應滿洲物價之特殊性、當其實施時之取締法規、鑒於客歲四月廿日公布之暴利取締令、僅以標準價格爲基礎、不過取締價格之高抬、且其取締品目中、最近公定價格之生活必需品、多所脫落、此外尙須物價、物質之強力統制、包含以上種種缺陷、政府幾經討論、以提示當前之生活必需品公定價格、應明示其實施之完善、加以種種考慮、決定於暴利取締令外、新以勅令制定取締物價法之方針、目下督勵關係當局、從事施行勅令之必要準備、政府企圖之物價統制法之內容、至其最終的決定、當經相當的曲折、除房租、勞金及其他於建設工作有直接關係之生產資材不取締對方針外、關於統制、包括國民一般消費物質生活必需品配給統制價格之一切權限、付與主管部大臣、主管部大臣認爲必要、得命低下生活必需品價格之公定價格及矯正、並可施行關於徵用生活必需品物質之消費讓渡、所持、保管、移動、規格等必要之命令及處分、以單行勅令規定、大致意見、已臻一致、如是基於國家總動員法第八九、十三、十四條、強化主管部大臣關於生活必需物質之價格及配給統制之權限、期完成低物價政策、表示政府堅固之決意、極堪注目、再此項物價統制法、是否爲上述包括物價統制之物價法、或爲物價物質統制、尙留考慮之餘地、伴同生活必需物價資格公定之強力物價統制法、分作十二月即可公布施行之推測、滿洲國之低物價政策、最近即可突入劃期的階段、

大角大將出席日美海軍交驩會

【紐約二十二日電】由歐洲歸途滯留紐約中之大角海軍大將、二十二日、赴華盛頓、豫定二十三日出席堀內大使主辦之日美海軍交驩午餐會、在該午餐會、美國海軍省首腦部、定全部出席、故對兩國親善、招來多大之貢獻、爲世期待、」

蘇德通商交涉進展
蘇將派經濟使節團赴德

【柏林二十二日電】前者來莫斯科續行中之德蘇通商擴大交涉、對於基本問題之意見、交換已畢、特使里達外務省通商局長、已於二十二日由空路歸還柏林、至於修奴禮博士以下之經濟使節團、尙滯留於蘇聯、與蘇聯政府當局折衝細目、德政府於里達特使歸還後、二十二日夜、發表『德蘇通商交涉已順調進展、』

【莫斯科二十二日電】德蘇間之通商交涉、自里達德特使歸國後、滯留中之修奴禮博士以下經濟使節團、即與蘇聯側當局開始談判、蘇聯側已決定由莫地波心遣船人民委員爲首於二三日內、即由莫斯科出發赴柏林、協議對於訂購德國品、並調查自德至蘇之輸出關係諸問題、」

亞細亞防共懇談會
二十五日在東京開幕
西班牙印度等亦參加

【東京二十二日電】爲防止共產黨而成立之亞細亞防共事務局、（小笠原長生子爲總裁）爲徹底驅逐共產惡魔起見、定自本月二十五日起、在東京大阪、京都、京城、新京、各地、依次舉行亞細亞防共委員懇談會、參加此項懇談會者、計有日本、滿洲、新興中華民國（華北華中華南）蒙疆菲律賓、泰伊、緬甸、印度、伊蘭、阿富汗等十一國之有志者、此次會議之協議事項如下、

一、設立亞細亞防止赤化之中心勢力機關之委員會、
一、關於滅絕國際共產主義種具體策之研究、
一、確立亞細亞民族思想的協同組織體、（政治文化經濟三部門而企劃立案）
一、慫恿未參加防共協定之參加防共協定、

又各國出席者、日本方面、文化代表爲醫學博士北島多一氏等九名、宗教代表文學博士常盤大定氏等六名、經濟代表藤原銀次郎、及八田加明氏、

△滿洲國、田中鐵三郎、野田清武、藤森圓鄉、烏雲達賚川畑友吉、文鐘祐、

△中華民國臨時政府代表、內政部民政局長趙之成、內政部編審官兼秘書王永宗、新民會中央指導部員朱華、秘書蔡錦軒、

△中華民國維新政府代表、內政部秘書龔彬、

△蒙古聯合自治政府、喇嘛敎代表普勤基、回敎代表金朝文、經濟界代表郭銘、書記官菅原勇、連絡部淺子桂三

△菲律賓代表、巴爾紂特、亞爾貝羅克列亞、希梅涅斯、

△西班牙代表、耶列拉大佐、

△印度代表、拉斯比哈利、林哥婦、

英法兩軍事使節 由土京出發歸國

【安格拉二十二日電】隨同英法土相互援助條約之締結、因三國之軍事提攜具體化、前於十九日抵昂哥拉與土耳其軍最高首腦部舉行重要折衝之威夷幹、烏耶布意爾英法兩軍事使節、以必要之一切折衝竣事、廿二日午前、由安格拉出發、乘機歸途、

歐戰花絮

英擊墜德機一架

【倫敦廿二日電】德國空軍之攻擊英本土、連日繼續、二十二日午後、曾發見由蘇格蘭東南海岸飛翔中之德國機二架、英空軍戰鬪機、當即出動、行猛烈之空中戰鬪後、在海上擊墜其一機、關于以上、英空軍省發表如左、

「二十二日午後、被我方（英方）擊墜之德國機、曾落於北海海上、但見該機之搭乘者、乘折疊式救命艇脫走、」

英又發現怪飛機

【倫敦二十二日電】廿二午前在英格蘭東北海岸、復又發出空襲警報、市民頗爲狼狽、但未發現敵機之姿、關于以上、英國空軍省曾發表謂發見國籍不明之怪飛行機、由英格蘭東海岸之海上、向北方飛翔、當即採取警戒措置、命戰鬪機出動、同時在東北地方、已發出警報、

德比作通商協議

【普魯士二十二日電】因德比兩國之通商關係、促進在即、德國通商使節團、於二十二日已抵普魯士、一行即與比利時側代表以不抵觸中立政府之範圍內、以促進德比兩國通商關係之協議、

丹領海上有戰爭

【倫敦二十二日電】據廿二日倫敦接到之消息云、在丹麥之秀特蘭得半島北方海上、有國籍不明之軍艦會行海戰、

德機與英機交戰

【卓爾仁（挪威）廿一日電】據廿一日之卓爾仁阿富迭萊布拉德之消息云、德國飛行機六架、廿一日在挪威海岸上、與英國驅逐艦艦載水上機一架交戰、其中二架被擊墜、一架不時降落云云、

晚刊一大張半

效能根治婦人病的聖劑惟有本藥絕無他品

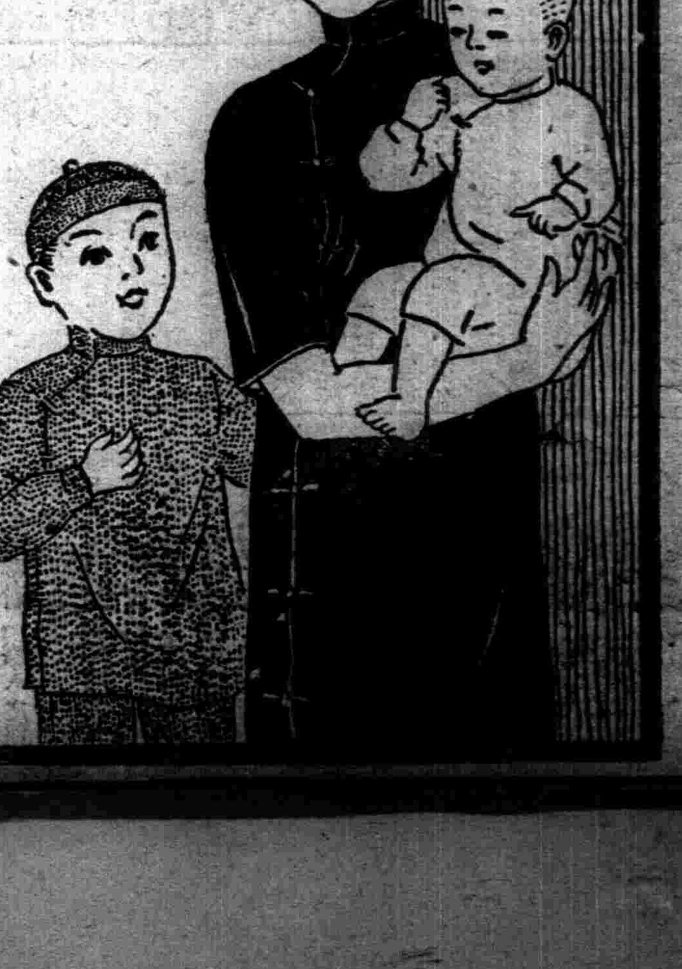

選擇良藥乃全快的秘訣
膣球煎用藥絕非根治藥

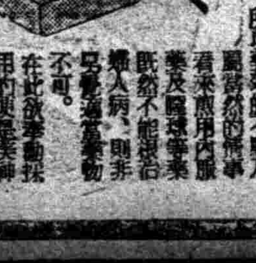

最高級的婦人良藥
輕便自療喜獲痊癒

婦 被 膣球 煎用藥 無嗣勿憂

藥價
一星期 八角
三星期 一元一角
五星期 一元八角
十星期 三元五角

大阪市東區南久寶寺町堺筋
本舖 合名會社 宮內善進堂
振替 大阪五七番
支店 東京一小倉

本藥主効
子宮內膜炎 子宮實質炎 月經不順 子宮出血 搔痒 臭 子宮
子宮 產後 腰肌 加答兒 子宮下垂 子宮 發育不全
月經 不 白帶下停止 生育 夫婦

名不虛傳
各埠藥房書局有售出

免費奉贈

明信片一張！爲便大家實地體驗、承索即寄試藥。請在明信片或信函註明「閱盛京時報」等字樣、寄向大阪的美神丸本舖、當即奉贈美神丸實物一星期份及其他種々貴重的物品、不取分文、報名從速是幸。

獲痊者最多之婦科靈藥
美神丸

市民用煤數量算定 日內分發煤票
仍望市民徹底實踐煤消費節約

關於煤炭問題、經市署、警廳、協和會、日滿商事會社之協力進行、對於一切計劃、迭誌本報、茲聞該各當局對調查商民用煤辦理之結果、現已整理完了、全奉市冬期用煤計四十五萬噸、對市民是報者數量、目下由當局斟酌配給、決定充實分配、以期煤消費節約聲中而得圓滿、但希望市民仍須徹底煤消費節約運動、實踐愛護資源、官方當局決謀其美滿、開於廿五日即向市民分發煤票、此項煤票即係按照前次由保甲調查各戶所填報之數量而酌量配給者、將來執此煤票、隨時向指定處所領煤、極為便利云、

嚴重告誡賣火爐者 必須標明價格

現在已屆採煖期、關於火爐之發賣、因恰值鐵材饑饉之際、必須防止倫買倫賣者、以謀販賣價格之統一、故調查市中各鐵舖之販賣價格、結果、各業者中、十分之八均不標明價格、無遺憾曝露販賣價格之不統一狀態、故大和署於二十三日招集業者六十家、於該署三樓講堂、嚴重告誡必須以發票明確標示價格、提出並須販賣價格書、更協議中央型、標型、東亞型等各種火爐之價格、以謀防遏目下之倫買倫賣、而期價格之統制云、

岸次官昨離京

【新京專電】由總務廳次長榮轉商工次官復歸日本政府之岸信介氏、二十三日午前九時三十分乘鳩號列車由新京驛登受張總理、星野長官、飯村中將、及其人他多數滿日軍官民歡送之下而登上歸國之途、岸次官於途中奉天大連等地、均向關係各機關致以離滿禮、故決乘二十五日自大連出帆之吉林丸歸日本云、

溥傑上尉榮轉奉軍校 預定十一月一日歸滿

據東京電稱、於千葉陸軍步兵學校在勤之溥傑上尉、茲以榮轉奉天軍官學校教官、定於十二月中旬赴任、廿三日可發表任命云、

御弟溥傑上尉、自去年十月為駐日滿洲國大使館附武官復再來朝後、已滿一年、今因御榮轉為奉天軍官學校教官、而擬定十一月一日乘東京驛發特急富士號西下、經由朝鮮赴任、然浩夫人目下御妊娠六月、因之在京牛込若松町之溥公館中、充滿喜氣、廿二日午後、因有知己往訪溥公館、並兼從事整理行裝、溥傑上尉近為忙碌、因以軍人雄壯語氣言曰、『十八日已正式發令、浩之出產已迫於兩月後、故單身赴任、只攜皮鞄一個、』反覺輕爽云、上尉預定途中於京城一宿、與南總督會見、於奉天一宿、五日左右抵新京、於新京會見各方面之後、再向軍官學校赴任云、

日本號乘員一行 蒙御賜拜謁光榮

據東京電稱、鵬程突破六萬公里、完成世界一周飛行之『日本號』乘員大原使節中尾機長以下吉田、下川、佐伯、佐藤八百川 各搭乘者之輝煌功績、蒙恩嘉獎、廿三日御降廿四日午前十時召該七氏晉宮於鳳凰閣親賜拜謁之旨、並預定一行於拜謁中受命參拜賢所云

(寫眞為日本號完成世界一周壯舉飛還羽田飛行場時情形)

我留日學生體育大會 在東京循例舉行

據東京電稱、滿洲國留日學生會援例主辦之體育大會、由留日男女學生五百五十名參加、二十二日自午前九時、已於東京小石川區小石川町之東京運動場舉開矣、是日阮駐日大使與最近榮轉奉天軍官學校之溥傑上尉令媛慧生小姐(二歲)亦由小原執事偕之參加、午前九時由阮大使致開會詞、合唱滿日兩國國歌、將滿日將士舉行默禱、自九時三十分開始運動會、舉行象徵五族協和之協和競走以及小隊競走等、至午後三時始於盛會裡閉會云、

吟詩部發會式

鐵道總局吟詩部、二十二日午後一時於萩町記念會館舉行發會式、同時並開催吟詩大會、

滿鐵辭令

撫順炭礦次長 太田雅夫
令兼理撫順炭礦礦業局長事務取扱

四王天中將歸國

【新京專電】視察北滿地方中之日本飛行協會顧問四王天延孝中將、決於二十三日午前九時由新京乘鳩號出發經由大連就歸國之途云、

住宅難可望緩和
房產會社決定於明年內在全滿各地 建築小規模住宅二萬戶

【新京專電】當入產業經濟開發重點主義整備明之我國政治的轉換浮上行政第一線之民生政策之展開、如教育十年計畫、保健及醫療等厚生施設之擴充、已示其片鱗、同時房產會社決定來年度於全滿主要都市建築會社及一般住宅一萬五千戶乃至二萬戶、對全滿住宅難之解消上、放一曙光、頗為一般所期待、蓋房產會社本年度計劃之全滿主要都市建築一萬一千戶、因棟材不足及勤工期過遲、有約四千戶、延至明年之實情、而明年度之建築資材、依本年度物動計畫之查定、對與五年計畫所要資材同位置並取為民生政策之住宅問題、經政府之協力使更加強化、分配多量之資材、漸次登上軌道、以與此等不相混之低利資金融通或繳納金之繳納乃至增資之方法、以克服約一億圓資金調達不足事態之一切困難、擬在全滿建築一萬五千戶乃至二萬戶、約三十坪面積之小住宅、其中充當官舍者、大致預定與本年度同數之三千戶及其他皆充特殊會社宅乃至一般住宅、以現在約二○○社員、可增員至相當數之確信、急速進行、務以明年解消住宅難工作、再民間租戶業者之建築、因資材昂騰、現在建築費每坪約需五百元、於採算上無大期待云、

市內一搶案

皇姑屯警察署興隆街派出所管界、順城大街業興隆雜貨舖、執事人唐繼川、於月之二十二日午前三時許、闖入二名匪徒、一徒手、一持鐵公鷄手槍、入室後擧稱檢查、旋即持槍威嚇迫逼事主索欵、結果搶去國幣二百元、赤金手鐲一枚、而行奪門逃走、警方當局聞報後、遂出動搜查云、

在奉日在鄉軍人 昨晨舉行閱兵式

日本帝國在鄉軍人會奉天聯合分會、為期對處在鄉軍人時局之訓練、二十三日午前八時、於忠靈塔前廣場、在關東軍兵事部長都丸大佐指揮之下舉行模擬召集、先行參拜忠靈塔後、田丸大佐闡於帝國在鄉軍人對處現下非常時局之精神態度、有所訓辭、午前十一時在千代田通路上、舉行男壯之閱兵分列行式、正午在盛大裡告終、當時之參加者、佔全會員百分之九九、一、顯示良好成績、堂堂發揮非常時局下在鄉軍人之眞諦云、

農林產品評會 開原穀菽出品

【開原】第七次農林產品評會、已屆眉睫、而開原街各區、出品之穀菽類如左、前石台區大豆一、後石台區大豆一高粮一穀子一、小孫台區大豆一高粮一谷子一、小李台區大豆一高粮一谷子一、婁相屯大豆二高粮一谷子稻子二、許家台區大豆一高粮一谷子一稻子三、

救濟奉天省下各縣災害 社聯會募賑運動

奉天省社會事業聯合會、因鑒於此次之奉天省下各縣災害頻仍、為對於該各罹災難民等之救濟起見、特經發起義捐金募集運動、於省內各市縣社聯合並協和會分會員等協力之下業已開始、開自開始以來、由於各地官民之同情、紛紛捐助情形異常踴躍、預期其結果定能良好云、

大成祥竊案

南市場警察署管界、大西邊門裡路南大成祥絲房、執事人羅春山、年五十三歲、原籍河北省臨榆縣人、於月之廿三日晨六時許、發覺被人竊去寶藍洋服呢廿八碼、丈青呢十七碼二分、元青禮服呢二十一碼七分、國防協和服料廿七碼一分、元青大氅呢十一碼七分五、元青嗶嘰廿五碼四分、又廿八碼八分、灰斜文料十五碼、深藍條呢十五碼、灰洋服料十五碼、毛衣十五件、俄國毛氈二條、共價約一千七百六十餘元、該商查明後、當報警署、請求查找云、

滿洲國道教總會 在京舉行結成式

【新京專電】協和會中央本部當局、為謀今回全滿佛教徒大同團結計、結成滿洲國道教總會、全滿六百七十寺廟之二千八百名信徒並代表者二百五十名、於二十一日午後一時在中央本部舉行結成式云、(寫眞即結成式場)

古勒城遺址 經稻葉博士發現

【興京專電】建國大學教授稻葉君山博士、與高橋助教授、廣松民政部古蹟保存股長同行、調查撫順附近之史蹟中、廿日自撫順出發、於鼓樓發現清太祖之皇父塔古世及皇祖覺昌安戰死之古勒城遺址、次作木底城及其他調查、夕刻抵興京云、

日本雜誌記者團 派遣滿洲調查隊

此次由日滿中央協會主辦、日本雜誌記者團派遣滿洲調查隊、預定本月廿六日自東京出發、廿九日到奉天、即是赴新京然後視察北滿各地、至其派遣之目的如下、

此次所以派遣全國有力雜誌社之編輯記者、乃自各種角度觀察於建國理想實現途上之滿洲國之姿、以為各社今後編輯上之參考、又按其所見所聞、使向日本國民宣傳介紹躍進之滿洲、(調查報告、以各雜誌之三月號)(滿洲帝國建國記念為中心而揭載)

又調查之要項如下、
一、滿洲農業開發現狀及將來性、
二、協和會活動狀況及治安現狀、
三、滿洲資源、產業及交通現狀並將來性
四、其他文化情形

指定天津為虎疫流行地

據東京電稱、為水禍所襲之天津、目下已著著復舊、但目下即為虎疫發生之時、如此指定該地(塘沽及大沽在內)為虎疫流行地矣、

多事之上海
在滬西又發生不祥事件 工部局警察與華人巷戰

【上海二十二日電】於二十二日午前五時許、工部局警察以擬包圍檢查滬西極司非爾路魯濱孫區交义點附近之集中國人房屋、乃突如放射電槍、斯時中國人方面亦行對之應戰、未幾、竟演成市街戰、以致被所包圍之中國人方面出現斃命者一、負傷者四、工部局方面亦有中國人巡捕一人及通行之中國人一名、死於非命、結局、終由日本憲兵隊之仲裁、始使事件歸於結果、該時日本憲兵隊會逮捕嫌疑者、當即施以審訊矣、查此中國人之房屋、係在越界築路之終點、工部局之巡捕、以無上海特別市政府之許可、竟擬以未得許可即行盤問檢查、經致惹起此種不詳事件、是以其責任當然在於工部局方面、尤其最近當藏笠率重慶之指令潛入上海以忠義救國運動之首領而擬破壞汪精衛工作之際、不意於二十日晚、又在愚園路之愛丁堡路角發生工部局警察之射殺事件、此為接續此次之事件而發生者、據觀必有者何之關聯性、故頗堪重視云、

結婚式場中 出現暗殺團

【又電】於光天化日之下、上海又出現暗殺團矣、二十二日午後四時半許、威海衛路六七四號中社俱樂部內忽闖入手持手槍之中國人暴漢約十名、直赴俱樂部內之結婚式場、亂放手槍、故有中國人即死二名、負傷七名、犯人當場逃逸、但因屬白豐、況又為於共同租界繁華街所發生之事件、故工部局當局、亦重視事態目下嚴查犯人中云、

【又電】關於白豐中發生之恐怖事件、經調查結果、判明該處有大民會駐滬辦事處、該處宣傳部長杜某、正在舉行結婚禮、因有大民會之維新政府行政院長梁鴻志氏及維新政府側之民衆宣傳團體參加、為次事件、顯係抗日恐怖之所為、頗為重視者所幸杜之一家均平安無事云、

當此伊藤公遭難卅周年 追懷當日情景
在滿各關係者分別發表追悼談 (上)

【新京專電】於日本憲法制定上留有不朽巧跡之明治時代元勳伊藤博文公、於明治四十二年十月廿六日因安重根之兇彈、忠血染於哈爾濱驛頭、以六十九歲為一期、竟結束為明治日本之指導者而當於波瀾之人生命史之末頁、如今倏經卅年星霜、逝去如夢、在明治卅八年十二月至四十二年六月為韓國統監、只管任啓沃半島之春畝公、於漫遊歐美之旅途上、不意竟於雪之哈爾濱驛頭之遇害、遂垂閉歷史之帳帷、然為憲法起草之大柱石為黎明日本之指導者、為人共許公之英靈、今於九泉之中、亦將對於澎湃於大陸之新東亞建設亘步相視微笑也乎、今於重新憶起公之卅週忌前、聽取可銘記之明治四十二年十月廿日朝之血的記憶、

△哈爾濱 × × × 訪問公遭之目覩者當時為東清鐵道技師、經當日刊報『哈爾濱』者之阿狄、勃波夫氏(六七)於哈爾濱市什河街廿四號之白宅、彼以饗鐵江瀨之顏面談述如左、

余當時卅七歲、因迎為日俄親善之人物、日本元勳之此公、而於該朝、以整正禮裝之威儀向哈爾濱驛而去、在驛頭據當時駐哈總領事川上俊彥氏之意見、於左側按外交團、在哈名士、日本僑民團體代表者等之順序排列、余列於名士中、復見為會見伊藤公自遠道來哈之當時俄國大藏大臣哥科夫召氏、東清鐵道副總裁文印里氏、同鐵道長官霍爾瓦特少將等、於吾等前方、整列有壯麗軍服之儀仗兵、是日自朝即為陰寒之日、午前九時、搭載伊藤公之列車趣快駛入站內、於預定之位置停車、伊藤公與為出迎而入貴賓車客室中之哥科夫召藏相一同自貴賓車降下、由藏相介紹護境軍團之各部長官等、皆一一交相握手、余是時始見伊藤公、然心中實感覺共為偉人、公於儀仗兵之整列前方、自右翼向左翼檢閱畢、與排於左側之外交團及與清兩國官憲各團體代表者交驩、而後國行至現在伊藤公遭難地點記念碑附近時、然突在與余並立之左側、有一人、穿黑色外套、戴大禮帽、不知所喊叫者為何、直奔向約六尺之右側、一聲如爆竹之音響、於疑惑之轉瞬間、伊藤公之長軀竟向後曲屈而倒、哥科夫召藏相即趨前將伊藤公抱入列車中、其餘情形、余已呆然然自失矣、是時方知伊藤公被手槍所擊、狙擊伊藤公之男子、繼以手槍亂射、一彈命中於伊藤公側之川上總領事與部、然其人已被在列之俄人某將校、以繩逮捕、當伊藤公仆倒一瞬間、自俄人口中喊出『日本人、日本人』之聲、立即以雪崩之勢向伊藤公處湧來、除一部為軍隊壓制以外、餘皆奔出站外、雜沓尚有倫補口口聲囂亂喊者、居然為殺氣緊張之一瞬、事後方知立於左側如紳士風度之男子、即為鮮人安重根、是時不禁血潮重流、冷汗夾背、比余知日俄親善大人物之該公死時、已在於列車內向秘書遺言之數分鐘後、實為可惜、不悉何故、當時負傷之川上總領事所住之宝、即令吾等所居者、在該地下室中、被逮捕之安重根、直監禁至護送之日、當時三國謀細亞新聞亦皆滿載讚美該公遺動之記事、此等事如今仍能充分回憶云、

日本農事視察團 節約旅費充獻金

奉天省日本農事視察團、頃已視察告終、相偕返奉、茲悉團長鄭欣氏於二十三日至大和警察署訪岩井署長、願將旅行中節約一切消費所得之國幣百元、分呈滿日兩軍各五十元、獻為國防獻金、請與辦理手續云、

天津水害義捐金芳名錄 (本報募集)

法庫縣 崔保福先生拾元 朱俊傑先生貳元 楊有德先生壹元 白壽恒先生壹元 武殿英先生壹元 姚斌如先生壹元 魏貫樸先生壹元 王子方先生壹元 孟廣濟先生壹元 張逢三先生壹元 高玉崑先生壹元

累計貳千八百貳拾九圓五角

子寶時代之神効藥

關於婦人之卵巢及子宮、除經醫生施過手術之婦人外、主人之身體雖稍病弱、於有月經期間、當然亦有受胎者、但體內含有毒質、或血行惡化之婦人、則不易受胎、即受胎後、於不思意間亦或釀成早產、死產之憾者不時有之、欲排除體內之毒素使血行良好、調順妊娠機能、務請服用特殊之婦人藥、命之母、不但能強壯子宮及卵巢、並可解除惡臭之帶下症、致於月經異常、下腹疼痛、頭痛、手足腰等冷厥麻痺等病、均可治癒使心神爽快、欣快司事、客觀遲少、精力充足起來、很久沒有妊娠喜之婦人、或患流產習慣之婦人最近生育健全兒童之事實、此數十年來、確不堪枚舉、命之母給共事實為『生育子寶之捷徑』、博得各此之好評、經多數有名之產科婦人科大家『其中含婦人醫學博士』之實驗、均讚賞為日本推奬唯一出品是也、負興亞重大使命之日滿兩國熱望增產子寶之今日唯有此命之母係踏上妊娠途上可信賴之聖藥、願為推薦、補強產前產後母體及保健強壯之藥品、極為有效、欲知本藥確效計、請以明信片、向左記本舖定購並奉贈『婦人之保健讀本』、

命之母普通藥和外用之ヲギナ球(獻吉納球)一週以上至三十個全國藥店均有但適合容體特殊調製之『加減命之母』限直接於本舖定購

ヲギナ 命の母

麗保斯卿 レポスキン

解消粉刺、疹子、皺紋最上有効驗 兼收嫩膚化粧兩功

三論醫學博士最近以養活皮膚特効成分克列司志林為主劑而完成嫩膚還童的麗保斯卿藥用雪花膏、雖屬人類共同的要求、然不能脫離夢想範圍、

總製造發行處 キンジ化學研究所 名古屋市中川區八熊町東部
電話南三一二三九番 振替大阪二四三八〇 名古屋二七五一

世界珍聞及其他

比利時的馬奇諾

巴塞訊、近來歐洲各國備戰不遺餘力、且在邊陲修築防綫、比利時雖宣布今後對於歐洲的戰事永守中立、但依然在邊陲築成防綫、這防綫築在德國西格菲利陣綫對面、南接法國的馬奇諾陣綫、北連荷蘭的堡壘、它的組織可分爲兩段（一）水道綫（在北面）和（二）堡壘綫（在南面）

水道綫的功用在於利用地土的特殊情形隨時能用水把該地區淹沒、來有效的阻止敵軍深入、這綫計自里愛巨起自荷蘭邊陲爲止、由荷比二國間的賽士河和幾條運河－叙利亞拿運河、亞爾培運河和一條所謂接合河所合成、其中工程最大的是亞爾培河、在一九三三年的五月比王亞爾培開始開鑿這河的第一段、自里愛巨至哈西爾特、二年後比王萊屋拋特和王后綏司屈特開鑿第二段自盎凡爾斯至歇倫蘇鵝斯、第三段是由現任比王所發起、整月前在英法艦隊衛護下鑿成、這河自里愛巨至盎凡爾斯計長一百二十二公里、備有水閘六個、在必要時可開放水閘重演依塞河事蹟、（按在一九一四年時依塞河的水閘曾經員會開放大量河水以阻止德軍前進）

堡壘綫差不多與法國馬奇諾陣綫同時興築、但因保守秘密的緣故、至今還有很多人沒有知道這堅固的陣綫

建築這堡壘綫的計劃是、經過好些激烈的論爭才決定的有人主張依照從前有效地抵抗坦克車的方略、建築一種很深的水泥壕溝網、但其他人員認爲如此的工事在變化多端的現在戰術中是不足防禦的、他們極力擁護法國所採用的計劃、就是建築一種連續的工事、壓備着地下避彈室和最新式武器、結果他們運用了上面二種計劃的混合方式、又雜以上次大戰前德國在美的建築花葉形陣綫所用的防禦方法、

從亞爾培河到里愛巨、這一帶起伏不平的森林高原本來是一條可靠的天然障礙綫、所以只須建築相當工事以截斷橋樑要隘、裝設暗砲臺以控制道路和多置地雷、在防禦上已足夠了現在里愛巨古舊的城堡已化爲新式、但眞正比利時的馬奇諾陣綫在城東伸延十五里後就接合在荷國邊陲處的賽士河、至於被坦克車攻擊的地帶早已備有大批障礙物、最前的地雷、地雷後面有柵欄、後面佈置長列的廣闊的鐵絲網、此外還有許多坦克車路穿散播在各處、以上種種都設置在自動器和裝甲砲射程之內、在陸地深處鑿有無數的隧道以連絡裝置射擊器的洞穴、空氣管及出口、

地下設備有通風燈熱發光的電氣裝置、還有升降機、軍器室、軍需庫、食糧貯藏室、臥室、厨房、救護室等、有幾處隧道甚至距地面達一百公尺、

星相家預測安秀麗丹 不出五年將結婚四次

好萊塢訊、安秀麗丹當選好萊塢性感女明星後、最近又得到美國『唔女郎』Joomph Girl的稱號、她風頭很健、據幾個名星相家說、在未來五年中、她在銀幕上的成功、將達最高峯、並將結婚四次、按安秀麗丹的故鄉是美國得撒州、得撒州的姑娘、對於星相家的話、向來不大相信所以她也不免有所懷疑、

人類征服自然的二事 征服空氣與日光

在自然環境中生存着的人類確是上帝的驕子、他們不但能適應它、利用它以求生存、更能改善它、征服它以求較好的生存、在往古的時候、他們早已和自然環境鬥爭過了、如初民穴居以避風雨、衣樹皮以禦寒威、但是這些都是被動的防禦、而不是主動的反攻、這種被動的禦並不是良好的辦法、因此以後人類便力謀自然環境的改善與征服了、現在這個反攻和爭取主動已是部分的成功了、我覺得有兩個主要的鬥爭是很值得我們注意的、現在特地提出來和大家談談、

征服空氣

空氣無時無地不包繞着我們的四周、但是它的被征服並不是由於飛機的發明、乃由於化學家的固定氣法的實驗成功、當前世紀末葉、一般化學家目恍智利硝石礦藏的供給量有限、世界上人口的迅速增加、而杞憂着小麥荒年的到臨、他們於是絞腦汁嘔心瀝血、用各種方法去固定大氣中的氮素、使與他元素相化合而成一種有用的化合物、或爲日常的工業用品、或爲植物的肥料、終於救濟了世界上未來的大飢饉、獲得相當的成功、氮素佔大氣的五分之四、故其數量甚多、無竭盡之慮、所以此種發明、厥功甚偉、在人類的歷史上開創了新紀錄、

氮的化合物、在今日、不特爲工業上製造染料和軍事上製造炸藥所仰求、且爲農藝上的必需品、是以今日世界各科學先進國家都競相研求氮的固定法、精益求善、至目前止、已著成效的固定法、雖已不少但都不能說是最合理想的方法、還需要我們積極去找尋出路、例如電弧法失之於糜費電能、氰氨基化鈣法失之於手術過繁比較入時的哈柏法、失之於壓力難準共他各法或失之于成本昂貴、或弊在乎製造不便、都不能令我們滿意、

有一種叫硝化細菌的、常結核成球結附于金花菜、苜蓿、以及其他的荳科植物的根上、使植物滋長繁榮起來、因爲他們能吸收空氣中的氮素、使之變成氨、經氨化作用而成硝酸、再與土壤中的鹽基性物質作用而爲硝酸鹽、這就成了植物的上等肥料、還有一種酵母能夠將固定氮製成的化合物、糖類、及其他的藥物變爲滋養的蛋白質、這是何等神秘的一件事呀！勃奈博士說『利用酵母所產生的食物和一千個農夫所耕種的五萬千七畝田所產生的食物數量相當、』所以菌類未來的發展實未可限量、要使菌類繁殖、必須改良菌類的生活環境、供給肥植土以爲他們的食料、當有菌運動展開的時候、醫學的改進更是十分需要

征服日光

地球上一切生物的生存要素除空氣、水份及其他的營養料而外、熱力而光能尤居重要太陽是地面上熱能和光能供給的主源、是萬物生長的原動力、雖然依面積計算、太陽平均供給七萬匹馬力、於每一平方公分的地積之上、但是地球距太陽有九千六百萬英里、按光强與光源的距離的平方成反比例定律計算、則地面上所能吸收的熱量只有全量的一小部分、但是這些熱量已經足夠融解二百公尺厚的可以蓋住地球那末大的一塊冰了、在冬天、我們身衣重裘以御寒、圍坐火爐以取暖、發動一架引擎、必需化去大量的電流或燃料、夜間攝影、燃點鎂粉、這種取熱發光的方法是多們的笨拙與不經濟啊！假使人類能和用日光以供光熱的需要、那末煤炭、火油以及其他東要就不必要的了、所以駕御日光、征服日光方法的發明、實爲人類最偉大的事業、

據美國史密士學會祕書長阿博脫博士的報告、他曾經創製了一架攝取太陽熱力的蒸汽機關、利用極長的眞空管以防熱力的失散、此機置於日光中不消五分鐘便發出足力的蒸汽、但是目前最大的困難、是雖使日光不中斷、蓋在晚上或多雲雨的天氣、就無日光可資利用據說該博士的機器上裝有儲熱的設備、俾得隨時提用、

馬克吐溫席間 作弄女小說家

紐約訊英女小說家梅辛克萊氏首次蒞美、某晚赴宴、馬克吐溫亦在、席間賓主歡騰、十分熱鬧、獨該女小說家一言不發、寀然枯坐、馬克吐溫無論怎樣逗她說話、她總是不開口、席終、馬克伴她走到門旁、替她開門、兩眼直睜睜的對她望着、她依然漠然。俄而馬克裝出萬分嚴肅的樣子、把手指放在唇上、長長的說了一個『噓』字意思是叫她別作聲這一來、她卻開口了、忙對旁人說、『我沒有響、他爲什麼要叫我要響不呢？』

兩個冒牌妓女 互控妨害營業

巴黎訊法國巴黎從前有個名妓蘭靈、煊赫一時、忽然在一千八六十三年失蹤了、過了三年、在巴黎城東有個蘭靈的出現、同時在城西也有個叫蘭靈的、城東的蘭靈說城西的是冒牌、而城西的也說城東的是冒牌、並且爲了淫業的關係、特爲登了大小各報聲明假冒、向官廳裡起訴、城東的蘭靈聽到了這消息、馬上也上訴控告、一時相持不下、各執一端、遂成懸案後來有個嫖界大王、名爲日比茸、他便到東西二個蘭靈那兒去試斷、一見之下、才知道二個都不是從前的蘭靈全屬冒牌、就此呈報官廳、證明二個都冒牌、官廳、就判決雙方都得易名、毋得冒牌、致干未便、

紐約市萬能鐘的慢針 二萬六千年旋轉一週

世界最大的鐘、是紐約市的萬能鐘、高十四尺重四百五十磅、完全用電力轉動、最快的針、每秒鐘旋轉一百週最慢的針每二萬六千年旋轉一週、不但能記錄全世界各地時刻、還能記錄天文學的變化、潮汐的漲落、上面有九十三個鐘面、據說是比國的鐘匠研究的結晶、

德國間諜訓練所 共有十四門功課

柏林訊德國之間諜訓練所、訓練間諜、現已達三萬佈各密國、共所授功課有十四項之多、錄之於下、（一）本國及世界諜報發展史、（二）本國諜報之組織、（三）平時與戰時諜報之策略、（四）諜報勤務中所需之技術、（五）偵察之方法、（六）攝影學、（七）外國文、（八）心理學、（九）被捕後之供辯法、（十）人體測驗學、（十一）爆炸學、（十二）地圖地物之識別（十三）爬山、駛車、騎馬、爬樹游泳等之學習、（十四）武器口徑之辨別法及使用法、並有三月到六月之實習工作、然後始派往國外、

德國黨攝影師郝氏在鏡頭前 可任意擺布希特拉

希特勒不論到什麼地方、總有一個男子、提着攝影箱、連跑帶斷的繞圈兒、這人就是人所共許的世界第一的攝影師、海因李希、郝夫曼教授、多年以前、當希特勒還和少數的黨員在觸纜死鬥的時期、屢次爲郝夫曼所救、於一九三四年推薦郝氏爲黨的攝影師、一九三七年授以教授的稱號、現在到底成了德意志的公式攝影通信者、總統肖像、全歸他一個人專賣、據說其數目一年至少也在一百萬張以上、可以在鏡頭前任意擺佈希特勒－這就是郝夫曼的特權、左近的通信者們、爭買像片、甚至於口角、因之價格貴的一張在四百圓以上、成了德意志有數的大財主、

印地告波蘭人書 均應『不惜性命』

△華沙訊、印度聖雄甘地告波蘭人書、頃在此間發表、其詞略謂、『惟有慈愛與眞理、乃可成爲人類幸運之基礎、波蘭人凡服膺此言、不惜犧牲性命、臻於幸運之域者、余敬爲之祈禱、幷祝其成功』、

印度甘地第二 尼赫魯的生平 （三）

他最近給友人的函中說道、『我一生受父親及甘地的影響最大、然而外界的影響並沒有汨沒我的個性、我常常有抵禦外界影響力的傾向、不過佗們卻慢慢地不知不覺地多少發生了一些效力、我在各方面也相當受妻子的影響、雖則也是不知不覺中積漸而成的、

任何力量都不能改變他的路綫、遇有困難、也絕不妥協、他不像甘地那樣偶而模稜模勝他決定目標、出之以謹愼小心旣經擇定之後、就矢志不逾、孟賓訊、尼氏幷且說過馬克思與列寧也嘗他很有力的影響、一、由他們著作的內容而他們著作中辯正的方法、

書信文法

寫法之活用

學校卒業之後不能充分書寫大篇幅亦充分可能矣書信者時有所聞雖不爲可恥然自己之事件不能完全表達於他人不但傷害情感尤關於禮節亦屬欠點也有見如此東京杉並區下高井戶一ノ四東京書院發行文學士落合先生所著『實用新案手紙百科辭典』一書確能補助如此遺憾無論何人均能獲得自己想像中適當的指示實爲最貴之書如購此書一冊即可排除一切恥辱而能達成書信文章家之榮譽從此不用求人之碍難

內容『交際文』『商業文』『謝禮文』『暑中』『寒中』『病中問候』『訊問』『催促』『賀年』『祝賀』『定購』『弔慰文』『男女交際文』『就職之書信』『履歷書之寫法』『其他八十章』簡易明瞭之實例均一一書寫在內

此書定價一圓七角僅限五百部特價一圓出售請向東京書院將書價一圓寄下見欵送書不誤也振替東京六八〇三四番

正確 簿記添寫法

添寫簿記方法並無若何困難如有小學卒業之程度簿記添寫方法亦能完全學成此次東京市杉並區下高井戶一ノ四五東京書院發賣『正確容易活用正確之商業簿記講義』一書確名符其實爲適當之商業簿記此書由於記入帳簿之心得關現金出納添寫法商品購入賣出元帳臺帳日記帳等之添寫方法決算法點貨帳及資產表等之添寫方法作成均有類例示明指導詳細此書定價一圓五角此次特價按一圓出售希望購讀者請向東京書院將書價一圓寄下見欵送書不誤也（振替東京六八〇三四番）

他人面前確爲恥辱 珠算不佳立於

某大實業家之所謂『雖於讀寫佳良如對於珠算不佳不採用者屢屢有之』於社會對於珠算不佳雖不能一槪終身爲恥辱故東京市杉並區下高井戶一ノ四東京書院發賣『速成熟達正確珠算方法』如購買後無論如何之門外漢亦能迅速入門關於珠算之初步加減乘除諸數等求積步合算等均有詳細方法記入閱覽本書於數時間按規則練習即如商業甲種商業學校卒業程度之珠算無論何種難計之帳目亦能迅速簡單正確算出故博商店員銀行員一大歡迎也此書定價一圓八角特價一圓出售希望購讀者請向東京書院將書價一圓寄下見欵送書不誤也（振替東京六八〇三四番）

標準 言語使用法

逢於陰用『標準言語使用』恥之事幾時常想皆無一定適法不可之時似乎他人不可當之材料今欲解此問題參言也如友人之令郎結婚者參列宴會之時身着堂堂禮服出席對於新郎新婦雙方親友不悉如何致禮僅云恭喜等語實爲可笑如新業祝賀出產祝賀入營入學開店慶賀以及探詢火災問候病症四季致禮何人都能獻以表示然遇葬式通夜致禮之時衆口皆述不斷之言詞惟自己垂頭靜聽確爲不合乎外觀亦係男子過東京市杉並區下高井戶一ノ四東京書院發行之『標準言語使用法』務希利用無論逢於如何式場立敢出頭致詞並使一般欽佩也

本『標準言語使用法』定價一圓五角僅限五百部特價一圓出售希望購讀者請向東京書院將書價一圓寄下見欵送書不誤也（振替東京六八〇三四番）

雄辯之能力 公開演說之秘訣

處於雄辯之時代發表公務之意見時應受大衆之贊同如實業家組合會社關係之卓顧上演說卒業式入退營之祝詞皆有雄辯之要必如有決心鍛鍊雄辯家者除啞人以外誰人即可鍛鍊若由明日入門不久可爲偉人有見如此今次東京市杉並區下高井戶一ノ四東京書院發行之『祝辭致詞弔祭演說』之一書爲二百十區可謂第一之指導書有之雄辯家也

不論處於何處何時皆能依確爲有名之式辭致詞祝詞弔祭之辭典題材豐富熟讀之後決無得難逢臨現場幾時皆本書由原價改正只五百冊爲限特價一圓出售希望購讀者請向東京書院將書價一圓寄下見欵送書不誤也（振替東京六八〇三四番）

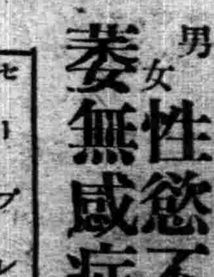

男女 性慾不滿 陽萎無感症請用

所塗布劑局 最補利嬪（セーブレビン）

最補利嬪爲醫學博士中井卓次郎先生創製之生殖機能發障療治劑受人獎最新藥劑、問世以來、因係簡便之局部塗布用藥、頗受人獎歡迎最補利嬪之醫治效果、只將其塗抹於局部即能由粘膜方面迅速收吸、刺戟性腺神精系統使局部細胞之活躍歸於旺盛、筋肉緊張、藉以促進、對經衰退之性的機能、復活起來、以本劑塗抹於局部、不特即能治愈、性慾不滿、性交不能、而連續使用、效果尤爲顯著、且毫無其他作用、最爲理想、其藥力生效之迅速、與以一般藥類中、實無與其並驅齊驅者世間有此最新發明藥在、眞乃、性的機能障害、陽萎女性無感症、勃起衰弱、生殖器發育不全等症苦惱者之福音

（藥價）八五入一圓二角　一〇五入二圓五角　五〇五入四圓五角　一百五入七圓八角

送費四角二分欲定購時函請向東京一九四番寄上即可

▲批發處　東京世田谷區松原町四ノ一四〇　振替東京一九四二番　天醫堂

●總代理店　奉天市小西關大街　廣濟堂大藥房

滿洲國安東縣市市場通　一木大藥房　　哈爾濱傅家甸昇平街　山本長藥房
奉天浪速通　井上誠昌堂　　哈爾濱石頭道街　原田口
新京三笠町　宮崎大藥房　　哈爾濱石頭道街　旭昇齋
吉林河南街　林盛堂藥房　　大連市浪速通　日本賣藥株式會社
吉林驛前　松壽堂藥房　　滿洲國圖們　新井藥房出張所
哈爾濱傅家甸九道街　籾井泰昌堂　　天津日本租界旭街　松本盛大堂

▲其他全國著名藥店均有代售若遇貨物售罄時請向批發處定購爲荷

●說明書免費奉贈

漢醫馬英麟

馬二琴製 調經甘露飲　赤白帶下 經脈百病　每瓶壹元 每打拾元　奉天市大南關

專擦雀斑 無效退錢

艷容粉專擦顏面雀斑酒刺疙瘩面膚粗糙黑黃皺紋等均能擦掉並能使面膚細膩容顏新肌嫩轉瞬即可變爲美麗此粉功效一用便知言之無欺特此聲明一般女士購用一試如無功效將原價退還每袋國幣壹圓外埠函購不加郵費代金不寄　奉天大南關大街上頭路東利長油坊胡同八號　玉德堂藥店

羚羊清毒散……治嬰兒痳疹瘟疹流行時疫

育嬰寶　治小兒咳嗽喘急驚風抽搐及初生百病　欲保兒童健康家中宜常儲備　每袋兩包 定價叁角　每袋四包 定價伍角

輔兒康　◎◎◎無病時服之能避一切雜病　病輕時服之能以早期全愈　病重時服之確保轉危爲安◎◎◎　每袋定價叁角　每盒定價伍角

國藥國寶 清瘟解毒散火退熱調整胃腸通利三焦　小兒保生唯一良藥　經理分銷處　●濱江省天育堂●新京市福興藥房　●龍江省錦和昌●安東省東盛德　●三江省德慶宏●錦州省德濟泰　國內著名藥店均有代售◎總發行奉天大北關萬生堂藥店

張氏痔藥……治小兒痔癖積聚停食病塊

奉天加茂町二番地三井大樓　三井物產株式會社　奉天出張所

經辦品目：鐵道用品、飛行機、電氣其他機械類、五金、建築材料、木材、洋灰、汽油、機械油、大豆、豆餅、米、糧穀、麵粉、食料品、棉布、紅茶、麻系、化學肥料、藥品、毛料、麻布、海產物、羊毛、毛系、染料、食料品、綿紗、人造絲織物、煙捲、膠皮製品、紙類、保險、火災、海上、運送、汽車、旅行、傷害、竊盜

所長	2—2329
庶務股	2—3591
勘定股	2—4368
機械股	2—4276、2—2142、2—2307
鐵物股	2—2222、2—2550、2—2484
麥粉股	2—9721、2—4155
雜貨股	2—2077、2—2184
纖物股	2—4890
保險股	[illegible]—2085
倉	[illegible]—4462

舒肝健胃丸　◎平肝順氣◎開胃健脾◎因氣因食◎各症良藥

此藥專治、男婦肝鬱氣滯、胃不消化、飲食停滯時常嘔吐、酸水、胃腸脹痛、兩脇攻痛、日久心口疼痛、轉食、心腹病塊、痞積、氣逆、及單雙鼓症、因氣睡症、食積、寒積、瘀血、攻痛、寒心腹痛、各症、服之膈確功效、舒肝順氣、開胃健脾、通便化滯、消除積聚、平肝導滯、散痰除虫、凡係因氣因食所得之肝胃各症、無論老幼、服之眞治胃病的良藥也、每袋定價國幣一元半打五元國購不索郵費、各埠均有經售、不知道購可也　總發行奉天鐘樓北　關東大藥房

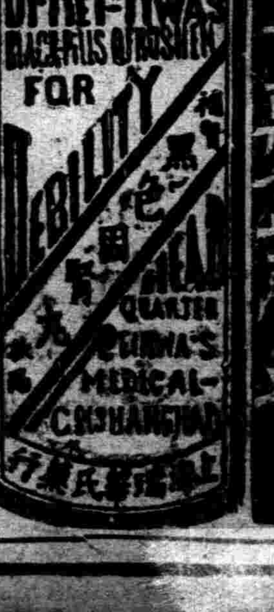

理腎健腦補血養身　黑色固腎丸　今三十週紀念大贈送買一盒送一盒一萬盒爲止

黑色固腎丸主治　先天不足、腎經虧損、房勞過度、夢遺滑精、精冷精清、子宮寒冷、小便頻數、淋濁帶下、老年衰弱、頭暈耳鳴、腰痛腿酸、陽萎不舉等症、服之精神充足、筋骨強健、身體康健、壽命延長、其功效非常神速、此丸由腎經補益、凡患腎病者服之皆能痊愈、服此丸一盒、無效者可退還原價、患者購服一試、方知言之不謬、（黑色固腎丸）定價每盒國幣壹元半打五元六角買半打送半打各省各縣漢藥店西藥房均有代售

大連瑞華氏藥行或奉天大生藥店函購

駐哈爾濱道外十六道街　瑞華氏藥行
駐新京西四馬路南拐角　瑞華氏藥行

營口天福堂、大連西崗洪春堂、安東興泰大藥房、海龍瑞泰春華堂、瓦房店和發永新生泰、松樹站永永順長、熊岳盛泰堂、蓋平新泰興、海城育德堂、遼陽西藥房、西安天福堂、東豐縣德興號、公主嶺義和堂、四平街和發號、鄭家屯三合德、鐵嶺縣和發號、開原西大街、奉天大北門

總經理奉天小西關銅壺前　大生藥店

濱江特刊

第二二七號

盛京時報北滿支社
社址 哈爾濱道裡地段街一號
電話三三〇三番

決澈底禁煙工作 省署擬定新方針

濱江省公署爲徹底隨行政府之斷禁鴉片之十個年計劃順應國策、實施斷禁工作、對於一切不正鴉片關係事項、防止工作積極進行中、已着着收得良好之成績、茲爲更進一層斷禁之徹底、特於日前規定實施各要項、因已規定竣事、茲特將其規定之實施要項誌之於左、

一、未登錄癮者之再度登錄

二、禁止賣走份、對於偏僻地所在之癮者、實有莫大之影響、故關於禁止一項、以現在之場合、實無考慮之必要、據管下各縣之情報、誠無賣走份之必要、如其縣之所在地、將其積極的減少、或者以時期增減之、考核處理云、

三、管烟所長、日系烟務關係職員、應互相間異動、並鴉片之機構改革、中央目下已在考核中、故爲提議之趣旨、

四、取締軍人及官吏之吸烟事項、軍人之中、亦潛伏有相當鴉片吸食者、而彼等脅廹管烟所之從業員、强制購買吸食、并有販賣、從中取利益、因此時有不正當之事件發生、省當局將其理由通知軍管區司令官、以期取締辦理、對於官吏無戒烟希望者、實行整理方法之外、於所屬長官、以自肅自戒之方法指導、並於保健科分室、施行癮者治療之方針、對於有戒烟希望者、俾其勸誘入所治療、速爲戒除云云、

實行煤炭消費節約 規定冬季生活要綱

協和會哈爾濱市本部、因鑑於冬季將臨、一般需用煤炭採暖逐日激增、該會爲提倡國民冬季生活合理化及煤炭消費節約徹底計、曾迭次開催煤炭節約協議會、爲期煤炭節約實效特組織煤炭消費節約運動委員會、該委員會爲謀喚起全市民衆對於煤炭節約一致實施起見特編製冬季生活要綱五項、探錄如左、

一、燒煤的時間要縮短罷

始期十月十六日（於始期以前、絕對不燒、並希於可能範圍內、延長時期爲要）終期四月十日、（於終期後絕對不燒並希於可能範圍內早日止燒爲要、

二、要用經濟的方法燃燒煤炭

不完全的燃燒是不經濟的、尤可說是瓦斯中毒的原因、

三、要實施低溫生活罷

要把窗縫糊嚴、室內不要大熱、並要時時換空氣換空氣、的時間、一回以五分鐘爲最適當、室內的溫度、晝間攝氏十六度—十八度夜間就寢時攝氏十度十三度、再要節省電氣的熱度罷

四、各戶要設備寒暑表

對於新聞和無線電告示事項要注意罷、

五、不要怕冷要到戶外鍛鍊罷

戶外運動、就是冬季防寒的基本防寒具、可不要忘了、全市五十萬民衆們對於前記五項希望大家一齊實踐云云、

哈市製醬業 成立組合

哈爾濱市製醬同業、爲成立組合、經多日準備結果、現已就緒、因此該製醬同業等、特於十四日午前十一時許、在道裡哈爾濱商工公會禮堂內、正式舉行組合發會式、當時各關係者多數出席參加云云、

戒烟豈可打麻藥針 惹起公憤勢甚汹湧

道外北四道街華英醫社、因其內部 設施不完備 不衞生關係、前往就療者寥如晨星、以致營業不堪支持、該社醫師趙英林者遂即奇想天開、乘市警兩當局對於鴉片麻藥斷禁取締緊急、一般不正癮者吸煙感覺困難之機會、遂即七天斷癮不受痛苦之大肆僞宣傳、一般癮者信而不疑、前往求其戒煙者不下數十名、趙醫師與戒烟癮者注射伯地諾耳及巴比那耳等麻醉藥、詎知一般戒烟入院治療經過數月結果、雖將鴉片癮戒除、然而均變成麻醉針癮、因此一般癮者始知被其所騙、有被騙數千元數百元不等、於十三日下午四時許、有在該社戒煙之五豐王李佐卿、蘇樵珊、崔署長、李振、某機關董太太、楊太太、滿溝三泰棧宮經理、均不滿趙某欺騙行爲、惹起共憤、向趙醫師質問、『曰』將我們等打成麻醉藥針癮如何辦法、趙視一般戒煙共怒不佳、雖百般安慰、然一般戒煙依然餘怒未息、聞双方將來必有一番激烈紛糾、將來如何、容訪再誌云云、

省署與日滿商事協商 輸入大量亞鉛 以備建築業用及製烟筒用

鐵材不足之聲浪鼎沸之今日關於鐵製品之洋鐵、無論在建築業用及一般業者之使用、均有深甚不足用之感、濱江省公署、以在北滿地方、又兼嚴冬將臨之際、一般商民無暖氣管之裝設者、率多賴以燃煤爐取暖、對於薄鐵業所製造之煤爐用之烟囱、乃爲嚴冬時間不可或缺之家庭日用之重要品也、因有鑒及此、特與日滿商事會社方面協商、取以緊、密之連聯、決定輸入省管下相當數量之亞鉛、以公平價格售賣與一般商民、藉供其所需要、共種類共分爲兩種、一爲建築業者用、一爲煤爐烟囱用者、關於煤爐烟囱所用者、共爲五萬六千枚、約二百一十噸左右、爲期配給之澈底的圓滑起見、藉一掃一般爲金錢迷心竅之惡德商人從中漁利、或將有傾向於一部分區域者、配給製成品之鐵烟囱模樣、至於建築用者之輸入量、預定爲四千二百枚之數目、在哈爾濱卸貨價格、烟囱用之鐵頁板、每枚售價預定爲一元四角二分之模樣、建築用之鐵頁板、每枚約一元五角左右、以之較之市內之鐵材同樣物品交易價格、約[illegible]分之一廉價、至於配給之地域、頃正由關係當局之省公署、嚴密計劃之中、以求共需用相濟、藉免偏枯或不足之弊病、況又際茲鐵材困難關頭、適爲惡德奸商漁利及壟斷之大好機會、不料今 次遭此意外之大形損失、一般對當局之苦心擘劃、爲民謀福利之省公署、均翹首待望之至云、

永吉縣村公所 明年建新所址

【吉林】永吉縣當局對於全縣之村公所地方行政之發展不遺餘力、現爲使各村公所爲地方之行政機關、壯觀瞻起見、康德七年度決定建設全縣三十個村的、村辦公所、經費業經全部編入康德七年度預算內（建築村公所新公舍費）每村由二萬元至三萬元、在七年度決定完成各村之新舍、全縣需建築費在六十萬元以上、一切用具亦全更新、村政之向上見可一般云、

鍛鍊少年團身心 舉行合宿訓練

北新校於十四五兩日實行

哈爾濱市立道外正陽南國民學校校長金乃甲氏及全体敎職員等、爲鍛鍊該校少年團身之心、以期養成精鋭份子起見、特於十四日下午二時起至十五日午前八時止、舉行少年團合宿訓練、玆將其記練項目分誌如左、

一、建國精神之澄揚詔書御趣旨之徹底、

二、勤勞奉公作業＝校舍內外之清理及分校運動場之補修

三、團体訓練之徹底、—不動姿勢之敬禮法、集合、解散、跑步、進行向左向右向後轉[illegible]云

四、分隊訓練、—中隊長敎練、閱隊分列式、不擬勤務、炊事、清潔、訓練敬禮、

五、訓練開始

一向團長敬禮（人員報告）

二、向國旗敬禮

三、詔書奉讀

四、團長副團長訓詞

五、訓練

查此訓練時間中、該校少年團、計分四個中隊、每個中隊又分爲兩個分隊、平均每分隊爲四十二三人、中隊長及分隊長全由該校敎員担任、訓練時極爲緊張云云、

招生

學則增送

十一月一日新學期開始

▲由本校畢業後考票合格者最多

▲現有在校學生三百餘人

▲校中設備完善堪稱爲全滿第一

一、新式練習車十餘輛此外並有載重車

二、練習場寬敞

三、以電影教授

四、各種實物標本達數千件

五、教室宿舍設備完善

五、修理實習工場設備完全

另備職業免費介紹部招各科人員

本科 三個月卒業 五十名

受驗科 一個月卒業 五十名

速成科 二個月卒業 五十名

滿洲國公認 （舊）滿洲自動車學校 改稱 滿洲自動車專門學院

奉天商埠地十一緯路五五 電話二一二九四四番

本社廣告事務請通電話二一二〇二二

新書出版◎特價預約

新刑法實用詮義

審判官 檢察官 警察官 律師 實用之南針 參考之柱石

檢察官 蕭冠英編著

精裝一巨冊 菊判十六才 約計四百餘頁 二十餘萬言 每部定價二圓 外埠加郵費二角

（一）本書爲現職法官基於實務之經驗積於多年之心血而成之結晶品

（二）本書依據我滿洲帝國最新實用之刑法按章分節插入司法部於康德五年五月間所表示之新罪名復逐條詮釋其精義並附以日本大審院判例及滿洲帝國最高法院判例

（三）本書之分則依犯罪成立之要件詳述•犯罪之主體•犯罪之客體犯罪之方法名詞稍涉艱深則詳以解釋制度或有歧異則附以說明會義難於領悟則舉以實例

（四）本書內容不特合於審判官檢察官書記官司法警察官及律師之需要並可爲司法代書人及一般有志研究法學者之津梁

預約辦法 出版期間 十一月五日 預約期間 自康德六年十一月五日起至同年十一月二十日止 預約價格 一元六角 函購外加郵費二角 購書方法 特價預約必需書款先付空函無效

新書特告 濟經原論 現已出版 每部定價一元二角 送料加一

總發行所 奉天大東關三六號 大東印書館發行

紳士の胸に輝く萬古

臼杵牌 後藤散

頭痛 牙痛 傷風 神經痛

用此一包立刻解消 心氣清爽！頭腦明晰

用腦用筋過多而起的疲乏、服此一包便可挽救、頭腦清爽、辦事能率增大（旅行必需品、又宜於慰問袋裡）

本舖 日本大分縣臼杵町 後藤藥院

染白髮紅毛之靈液 那伊斯

各界淑女諸位啊！備們起快購得靈液〝那伊斯〞染髮染髮、那麼着備們的頭髮、一定倍奮加增美麗光澤、永遠不知老罷。

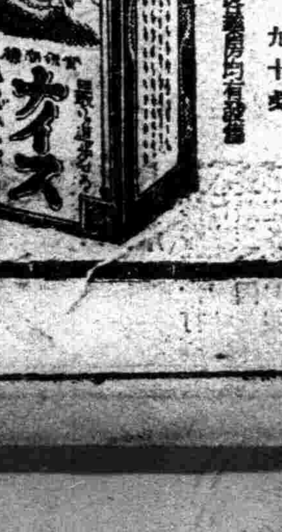

定價 試用瓶 四十錢 小瓶 五十錢 大瓶 九十錢

腹痛嘔吐泄瀉發熱之時季到臨

保障閣下小兒用嬰兒自已藥片

夏令當頭天氣炎熱精神力體兩俱虧損又兼食物腐敗迅速難免誤食當此時也小兒易患食積腹痛嘔吐泄瀉發熱等症故君宜保障小兒免患各該症保之之道飲食務宜謹愼睡眠須避當風此外并宜不時與服一劑嬰孩自已藥片以保其內臟活潑健康順行有序倘小兒偶患上述各症或其他腸胃疾患宜投嬰孩自已藥片一兩劑此美味藥片由其和平有效和胃潤腸之功速能去病復康使小兒歡樂 嬰孩自已藥片保証絕對純淨不含麻醉品或其他有損成分 各藥房皆有出售或逕向上海江西路四五一號韋康士醫生藥局

代理處奉天和記洋行

此係眞正嬰孩自已藥片之裝璜

BABY'S OWN TABLETS

最宜注意 勿購影射僞品

寰球無匹 眼科聖藥

大學眼藥

不痛不麻 奏效如神

爲母乳代用品之煉乳，容易保有，又容易使用，故愛用煉乳者甚多，然如果選擇錯誤時，則有害于乳兒之胃腸，引起他病，而致身體虛弱，以是育兒上煉乳之選擇，必須充分注意。乳兒死亡率之高低，稱爲一國文明之尺度故也 明治美麗牌煉乳，含有適當的蛋白質，脂肪，炭水化物。機物等，均爲育兒之必要品，濃度甚高，品質優良，使用明治美麗牌煉乳者，可稱選擇得宜。

母乳代用・專門醫家推奬的優良煉乳

明治美麗牌煉乳

本社 大連支店 新京支店 奉天支店 哈爾濱支店

滿洲明治製菓株式會社

兒童

祖國之旗

當第一次歐洲大戰(一九一四——一九一八)開始後的第二個月。英國有一艘武裝汽船。名叫威利斯號。載着許多兵士。橫渡英吉利海峽。駛歐洲大陸去。

開到半路。這艘一萬八千五百噸的大汽船。突然誤觸着飄浮水雷。轟隆一聲。船底頓時炸成了一洞。威利斯號雖然裝有幾十架排水機。可是沒有用。船身逐漸地向海底沉去。

兵士們和水夫們。雖然在危急之中。但他們仍很鎮定地把救生艇。一隻一隻的吊到海面上去。船裏的兵士們以及別的船員。都絡續的到了救生艇上。

當第六號救生艇載滿了人之後。威利斯號的船首已經傾向海中。船尾的推進機半露在水面上轉動着。把海水翻騰得很高。

這時候。第六號救生艇上有一個兵士。指着將沉的威利斯號喊道。『看!船桅上還有一個水夫。沒有救出!……』

『我們趕快去搭救他!』另一個兵士急急地說。

但是。他們的班長却搖着頭。說道。『威利斯號立刻就要沉沒了!當這樣一個龐大的體積沉向海去時。海水一定要激起一個大漩渦。我們如果把艇划過去救他。我們的艇一定會被大漩渦捲下海底!爲了救一個人。勢必葬送全艇人的生命!』

於是。大家便祇得呆望着那桅上的水夫。不把艇划過去。

他們注視着那水夫。見他像猴子似的桅到了傾斜着的船桅頂上。取下了桅上的英國旗。把牠裡在身上。然後縱身向海裡一躍!

第六號艇上的兵士。看見了這水夫的壯烈舉動。沒一個不感動得叫起來。

但威利斯號就在這一刹沉沒了。海面上頓時發生了大漩渦。這位英國旗的勇士。也就被大漩渦所吞沒了去。看不見了!

第六號艇上的兵士。滿含着悲感的情緒。向法國的屬島駛去。在他們的心裡。都以爲這水夫已爲祖國作了壯烈的犧牲。

但隔了四五小時光景。他們忽聽見不遠處有人呼喊的聲音。大家定睛望去。啊!正是那勇敢的水夫。在破浪游泳過來!紅。青。白的三色祖國之旗。裹在他身上。在海波上一晃一晃的顯現着。又美觀。又雄壯!

勇敢的水夫爲了保護祖國之旗他冒了萬險。把他從危船上卸下來。隨後又在水裡游泳了八哩。才好容易遇到了本船的救生艇!在全艇兵士們高唱國歌聲裡。這位勇士被救上了救生艇。一同奔向他們的前程!

爸爸你也混了 (晉琨)

兒子『爸爸明天是星期二嗎?』

爸爸『不是。明天是星期三』

兒子『噢爸爸你平常罵我混。今天你也混了。昨天你不是說明天是星期二嗎?』

『爸爸『你……你……你』

蒼蠅欺我 (興華)

就在今年開學的時期。我特別的高興愛念書。也不知道是怎麼的了。每天我和姐姐一塊兒去的。老是這個樣子。不覺得過去好幾個月了。就到伏天的裡頭。那個時候天氣很熱的。又加一些的蒼蠅。他們和起來總是欺負我。在這個時候兒。我就不想念書去。每天在家裡練習功課。可是已經到了九月的五日。我又和姐姐一同上學去了。在今天上課的時候。我還怕蒼蠅呢?我問姐姐說了。姐姐。蒼蠅他到這個時候還沒有來呢?他是做甚麼去了呢?姐姐說了。現在天氣已經冷起來了。蒼蠅回家是穿衣服去了。我問道。他的老家是在那兒呢?還是誰給他作成的衣服呢?姐姐答道。他的老家是住在很高很高的大樓上啊。那裡有爸爸。媽媽。哥哥。嫂嫂。姐姐。妹妹?我又問道。他沒有小弟弟嗎?姐姐答道。他的母親怕冷。所以不能給他生下小弟弟了。我又問道。蒼蠅他穿完了衣服還來不呢?姐姐說。一會兒就快來了。咱們快念書吧。

浮雲 (憶柳譯)

…後藤壽香作…

空際裡自由舒卷的浮雲。
忽東忽西的遊遨
有時羣聚得像一座縹渺的海島。
在天空裡聳立着。
有時零散得像幾隻浮盪的帆船。
在空間裡飄顫着。

★　★

變幻無常的浮雲呀!
我委實的佩服你。贊嘆你。
佩服你的變幻。
贊嘆你的遊遨。
叱!你不要太自矜了。
你要防備西風的吹襲啊!

名譽的獎牌 (續) (安倍季雄著 曉曉譯)

二

一天當級任老師未來的第五堂。級長西鄉去教室的時候。學校著名的淘氣學生天千代子他因爲級長不在。所以昂然站在四十一君的面前。

『嗳!矮個子。你昨夜在淚橋作什麼來着。說着握着拳頭向四十一君的頭上擊來。

『別打』又一個綽號丙公的學生。(因他的成績老在丙等他很自矜的走到講台上。

『喂!你們看見過公田的媽媽?非常好看這個樣。)遂一手撐着椅子。彎着腰學四十一君的母親的口氣。

『賣豌豆啦!豌豆啦!豌豆』

『啊!好香。好香。』同學們一同的大喝彩。這時五年的教室頓成蜂窩一樣的喧囂聲了

曾經極力忍耐的四十一君。現在被丙公表演他母親的身態和聲色。致引同學大笑。所以也不能再忍耐了遂靜靜的起來。

『不完嗎?不完嗎?』拿起棹上的洋墨水瓶——這時恰當級長西鄉君。從外面回來。

『啊!公田君。公田君』。想要把四十一君的手內的鋼筆水瓶奪下。可是怒不可揭的四十一君。已猛力的向丙公擊去了。

這時校長正在外面散步。聽五年教室的吵嚷。遂來到教室『靜些!』的說。後來看見講台上。滿灑着的洋墨水。地板上也。有這時五年的教室就像大風後一樣的寂靜了。

『誰扔的?』校長用可畏的臉色。終於很嚴厲的質問了。可是沒有一個人敢回答。

『怎麼?不說話呢?實說誰扔的?』又問第二回的時候級長西鄉君爲着護庇四十一君。所以沉靜的站了起來說。

『校長!是我扔的。』校長用很明亮的眸子從講台上寂靜的看着西鄉君的臉色。

『不。不能是你』校長很堅決的說。

『誰?倒底是誰?誰扔的實說我不罰他』

『校長。是我扔的』四十一君鳴咽的承認了

『好!你很正直的承認了。不罰你。可是欺負公田的學生是誰?』

同學們都靦覥着天千代子和丙公。丙他二人漲紅着臉羞縮地站起來。

『淸水公田坐下』校長被清水的精神感動的喜悅幾乎要流淚了。怒視着天千代子和丙公

『欺負軟弱的人是卑怯人的行爲。身體柔弱的人。應當憐恤。那才是人之大道。好!這回姑且饒恕你們。好好地向公田賠個不是。』這樣教導和懲罰天千代子和丙公了

三

又過了四五天的一天有一個叫鬼田的六年生。帶了四五個級生到五年生運戲的地方去了

『喂!誰叫公田?』五年生全部你看我我看你的瞧着。這時四十一君簡直地縮縮成一團兩躲到同學的後面去了。

『還不知道隱藏?簡直是小偷呀』。大家聽說小偷又互個來個照照面。天千代子時又很精神的出馬了。(未完)

小青日記 (續) (淼淼)

這時電影上的女的。因爲她的〃×ㄨ〃和別人好。她要自殺我想我若在座決不能讓她死。這回可不一定死不死了。

到外面一看姊姊氣的臉都青了。問姊姊爲什麼生氣。姊姊咳了一聲。告訴我那個女子不是我表姊。我想了半天。明白過來。一想壞了表姊現在一定在家自殺了。若是赶快回去。也許能不死。因爲電影上那個女的。就是因爲這事要自殺。咳一那個女的眞可愛。眞美麗。可惜現在怕是已經死了………

六月五日

昨天到家一看表姊不但靡自殺而且連回來也靡回來。剛記完日記表姊就回來了。她的臉色非常不好看。進屋就躺在牀上哭起來。看她越哭越傷心。到了今天早晨姊姊明知故問的問她爲什麼哭。她剛要說。就聽得表哥和表嫂又打起來了。姊姊又跑去拉架。我因爲怕表姊自殺。所以就沒去拉架。咳!眞髒法子!表哥和表嫂打的很兇。表姊又要自殺。但是以我看她許不能自殺。表姊一直哭到晚上。連晚飯也靡吃。表哥和表嫂直打到下晚黑。(未完)

洪武劍俠圖

第六回 (續前) (寶青山)

——一五九七——

山高路遠師徒涉險初入毒風白蓮寺
海濶天空夫妻捨命双探盤蛇紅果峯

本宣遵遺訓誓緩報仇以待諸將來吧。今蒙府尊與衆位。勉以大義敢不遵命嗎。但是容我斷七之後。封靈脫去熱孝。必要至鎮署去稟到。候令施行可也。府尊等見他應允了。好不喜悅也。遂即分派差役人等。帮全料理喪事又加派一員偏將。率軍士衆帳蓬守護。門前頓呈熱鬧景況。不知者必認爲是。某顯宦發喪辦事。頗極一時之盛老達官此亡。可說是死有餘榮啊。七日夜的對壇經。因府縣官長親臨弔祭。所以合城的。紳商賈接踵前來。這棚白事辦的。熙側了開封闔郡。及至到了七天。封靈於中庭。小爺靈前哭訴出世的理由之後換了素服。囑咐妻子謹愼守靈。又訓誡家人等帮同主母料理家事不可怠惰。安置已畢帶了應用之物。起身逕向鎮署而來。他一入鎮署。心中有所感慨。不想又至此地啦。他正在思前想後。早有該差軍士們。過來行禮。一面飛報入內中軍們。中軍官劉傑接了出來。相見之下彼此行禮。陪着一同赶奔書房。現在署理鎮台的。乃是副將大人邵武成。聞報狄起鳳到來。急忙接出書房。中軍官陪着狄起鳳已至近前。行了見面禮之後。讓至書房之中。謙遜入座後略敘寒温。便談起拏賊的事來。狄起鳳說。此賊的巢穴遠在雲貴交界。毒峯小白蓮寺。由此處前往。可算是山高路遠。該處山勢崎嶇。馬步軍兵是斷然不能到的。縱有千軍萬馬。也是無濟於事。邵大人聞聽。怔了一會遲疑着問道。如此說來。擒賊是無望的啦。狄起鳳皺着眉說道。別看這麼艱難。未將無論如何。也要設險去作倘若託皇上的洪福。仗列位大人的虎威。或可將賊人解回開封府。亦未可知。邵大人說。如此的山高路遠。將軍你一人前往。那如何可以哪。狄起鳳說請大人放心罷險固然是險。以小將之所能。託福或可不至於怎麼樣。今日收拾一切。明晨便要動身。請賞一角公文。以拏賊回來的時節。好通過關津渡口。免致阻碍。其餘的一切事。請大人儘管放心。如果大人不准小將前往的話。那我就即行告退啦。邵大人無法。只得點頭應允。立急下公事。委狄起鳳爲中軍偏將。隨後又辦一角公文。內容是遣中軍偏將狄起鳳。跟踪追拏。擾亂開封。拒捕官軍殺死官將。賊僧達月。即杜效康所過關津渡口。驗照放行。勿得留難。致悞要公各等情。公事好了之後。交與狄起鳳收藏。遂即傳話擺酒。約請文武衆地方官坐陪一者是給他道喜。又可算是送行。酒席筵前。說的都是吉祥之語。府台與鎮台一面勉勵着。並囑咐他謹愼從事免生意外。賈公子過來。斟酒佈菜。拜倒席前。叫遣狄將軍哪。先父因公殞命。死於王事。爲國家盡忠。死得其所矣。但是我們作人子的。應繼先人之遺志。殺賊報國。首剱仇人。可惜我是文人。不諳武事。抱愧很哪。今日將軍出任艱鉅。實感盛情。倘能拏得賊人。解回開封。先父亦當感恩於泉壤。言至於此。悲不成聲。伏於就地。嗚嗚嗚慟哭起來。狄起鳳向前攙扶起來。說公子的純孝。令人可敬。請放心好啦。未將必要不負所託。將賊僧擒回。共報親仇。賈公子復又再拜致謝。狄起鳳忙着回禮不迭。然後一同入坐。又談了回子。奉拏宵小防護地方的公事。及至席散。各自安歇。翌日清晨。狄起鳳辭別衆人。由開封府起身。赶奔雲貴而來。一路之上。飢餐渴飲。這一日到在南寧府。住城外關鄉店房之中。他一個人。佔了跨院的三間房。天將定更之後。心中有事。異常煩悶。遂命店家預備點酒菜。自斟自飲。一面渴着酒。心裏思想着。此一番到白蓮寺內。只得仰仗恩師名望。以傳說給我的驚人絕技。先與他理論。將道中的義氣。門戶中的規矩。或可憑口齒之能。說服了他們。交出了兇僧。事情可就算成功啦。如若是非言語可以解決的。認眞動起手來。哈哈憑我一人之能。怕得不到好結果罷。死不足惜啊。但是違了先祖的遺訓。實乃是大大的不孝啊。然而事已至此。只得挺而走險。又一轉思。我恩師當年向我說過。毒峯白蓮寺。廟主經廣曾受師之大恩。此次我到在那裡。有恩師之好處在先。他勿論如之何。也能委屈求全。如此一來。我可就得了滿足啦。他正在想入非之際。忽然吧的一聲。由窗外打進一個紙包來。正落在他的面前。狄小爺跟着破窗而出到在外面各處查找。連個人影兒也沒看見。店家也被驚動起來。別的店客也有由夢中驚醒。亂問什麼事。喊成一片店主人過來詢問。狄小爺掣出公文。與他看了說明有賊被我赶走。店主人見是一位將軍。那敢怠慢。

☆☆☆☆第☆☆三☆☆版☆☆☆☆

新式實用商業簿記

高元海先生著

本書取材豐富說理透徹對於帳簿組織會計科目及記帳結帳決算之方法闡明基詳而例題實習記帳參酌一般商家業務實錢最易明瞭頗切實用尤非他書所可比既可爲商家改帳之準繩又可供學校教授之課本此誠最新式最實用之商業簿記書也凡研究簿記者不可不備書出無多購請從速實價國幣壹元貳角

外埠函購寄費壹角四分郵票代價十足通用

發行所　奉天鼓樓北 章福記書局　奉天小西城門外電車路 復興商店

強壯弱体 增進精力

與從來之強壯劑不同能使身体細胞之活動力由根本昂進漸漸增加解消身心之食慾激增血液疲勞

身心之過勞　腺病体質　神經衰弱　結核諸症　病後之恢復　運動前後　貧血冷厥症　性的減退

成分　有機性阿爾精　維他命A・D・E　古阿亞德爾　邁斯肝　四德里幾年　次亞酸加爾秀母　芳香西樂補

用量　一日三回一回五瓦

二五〇瓦二圓五角　五〇〇瓦四圓五角

著名藥房均有出售

國產脫呢告

肥歐脫呢苦 ビオトニク

植村製藥所 京城新堂町　鳥居商店 東京本町 大阪平野町

奉天 **瀋陽書店** 開幕大廉價

流行歌曲一百首 四季花開 定價五角
現代商業白話書信 定價四角
優級算術補充教材 定價乙組四角
優級算術補充教材 定價三角
優級算術補充教材(教案) 定價六角
國高代數摘要 定價六角
算術問題精解 上下冊 定價六角
初中代數詳解 上中下冊 各定價六角
初中幾何詳解 定價七角
少年發明家的故事 定價三角
哀情小說 蘭娘哀史 定價三角
數學學習法 定價五角一分
另有圖書目錄函索即寄 各種日語文藝小說俱全
以上各書均照定價八扣優待外埠函購免收寄費
同業批發
新書預告 盛京百科叢書已出數十種尚有多種
奉天鼓樓南路東 總發行所瀋陽書店

度量衡

奉天小東門裡大街門牌二〇號

渡邊組商事部

電話四三九七六

久患的沉痾經血不調病及服良藥霍然除根

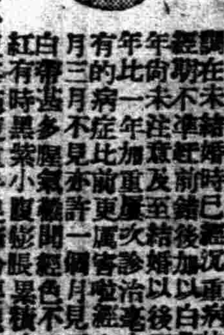

啟者敝人是個久病之[illegible]醫治不效所患的病是經血不調在未結婚時已經沉重病的現像是經期不準經前錯後加以白帶年年尚未一次診治毫未見效年比一年加重更屢次害啦一個月見三次五次三月不見亦許一個月見經色不正有時淡白帶甚多腥氣難聞經後累積成塊腹內紅有時黑紫小腹膨脹時常疼痛每至經水一見小腹疼痛更並手足麻冷腰腿酸疼四肢無力稍一行動處喘心跳心口也疼加以嘔吐倒飽飲食無味午後發燒時常頭迷頭痛面黃體瘦進肩帶臂筋骨全疼敝患這樣病症前後足有十四五年所經各醫治療加上東西各國成藥用錢花的金錢若干吃藥無數對於敝人之病未減分毫敝想今生有此惡病不能治好矣幸有愚夫之友于勝魁君到敝家串門見敝病況險惡于君說他們櫃上時東的內人患經血不調是由國瑞藥店買的婦科藥名叫福康育吃有五盒就好了敝得于君之言即向國瑞藥店去函購來三盒以爲得此良藥謹疾除根敝服一月有零果然從前將我有諸症完全好了回想敝從之沉痾眼看生命難保危在旦夕夢想不到遇着于君貴人介紹國瑞藥店良藥救我餘生感何爲報敝將病好之後的照片與前得病經過的詳情同登報端略表謝意並介紹女同胞們有患經血不調者請速購此藥以免悞焉若外埠購藥有郵費二角注意寄信地址奉天市小北城門外西頭電車路北國瑞藥店即安福康育每盒國幣八元四角

吉林市富餘胡同十三號 常淑賢感謝

兎

當此毛是實在皮缺乏時代養兎最流行最有利的副業且其得利迅速飼養容易食料簡單價廉決不若養雞養豬之麻煩現在日本之家庭中以養兎爲副業者十居八九以之爲專業者亦大有人在我滿洲各地近來飼養者亦頗不乏人無不獲利甚厚望我國人有志經營者幸注意焉本場有大批種兎分讓 血統純正價值從廉備有說明函索即寄

奉天大東門裡路南 **奉天種兎場事務所啓**

飼育場—奉天市小東邊門外八家子(距城約三里)

德國醫學博士葛納克大夫

德國漢堡巴恩拜醫院院長一九三三年任南京中央醫院醫療門顧問一九三八年後任北京清原醫院醫師近應友請來奉應診

治療科目 內科 婦科小兒科 皮膚花柳科

一節診時間 每日由上午十一時至下午一時 由下午三時至五時門診面議 星期日由上午十一時至下午一時

診費國幣貳元 電話二—二三八五

地址商埠三經路中央飯店斜對過伍德士舊址

奉天市公告第二七號

腫脹雙消散

喘治、水氣胖血臌腫蠱單脹

說明 斯藥有宣通氣血寬胸達表散風寒消腫脹利水平肝健胃 男婦老幼均可服用百口不忌(半料五元壹料拾元)

血毒淋病 **尅毒清血素**

最新發明內服清血聖劑百用百效毒無留連之弊每袋壹元

外埠函購款由郵信掛號不收寄費

總發行奉天大南關大街下頭路東 **欣榮堂**

診療 內外科花柳科其他各科病症 除戒麻醉品慢性中毒負責斷癮

大西醫院

院址 奉天市大和區霞町三番地(舊南滿站平康里西頭)

院長 樂德軒

入院診往診隨意 入院隨時應需

病室完備 住院方便

胃病藥 紫樸開鬱丸

1 肝鬱氣逆	2 膨悶脹飽	3 嘔吐酸水
4 胃口作痛	5 食積氣疾	6 胸肋串痛
7 反胃嘈雜	8 虫攻胃痛	9 胃寒腹痛
10 急性胃痛	11 心胃暴痛	12 慢性胃病
13 飲食不進	14 多年胃病	15 速服此藥
16 根本治愈	0 每袋四角	0 每打四元

△外埠函購半打起碼郵費免收

奉天小市南關 **益善藥局** 發行

端售 **瘧子藥** 每包三付國幣六角 新久瘧病一包全愈

營業目錄

新舊 膠皮輪 內帶外帶 鋼板滾珠 批發零售

奉天小西關中間路南 **三省公司支店** 本店奉天商埠地十一緯路

亨得利

專售高尚鐘表眼鏡

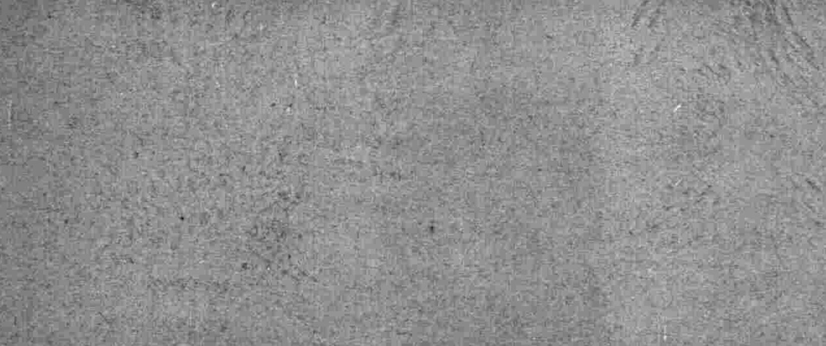

奉天城內中街路南

青年表行

專售高尚鐘表眼鏡

奉天城內中街路北

經濟與產業

大連油房實業組合結成
滿洲國及州廳之綜合的意嚮

【大連】關于大連油房之政府答申案、整理不採算油房實業組合結成、州廳並大連油房聯合會間、有具體的結成、最後的結成、對組合組織之根本方針滿洲國側之意向爲編組者、綜合滿洲國州廳業者（油聯）三者間之意嚮、根本方針、如左不出範圍、

一、如大連油房聯合會、關東州實業組合法適合、改組設立大連油房實業組合、

一、原料大豆配給之以外、對豆油豆餅之公社收買、實施斡旋、

一、謀油聯煤配給部之組織化、對組合員實施、用煤配給之斡旋、關于豆油豆餅之配給及運輸、謀斡旋、

一、組合之運營資金、依基本金（主公積金余剩）之利子及賦課金並原料製品、煤豆餅斡旋之手數料、

一、關于滿洲製油工場振興、基于商標標準化委員令案

謀生產單價之低下、

一、組合員之資格、日產三千基羅廸（一千枚）爲限度、依之大連油房實業組合、大連地場油房中、板豆餅、丸豆餅並雜粕油房三十二店爲會員、除去一枚千以下之小工場、又爲普蘭店、金州、貔子窩各地之油房地場消費之小工場、包含大連油房組合、尙對豐年製油滿洲大豆工廠之二抽出工場、由專管公社、謀原料之直接配給、對大連油房組合不參加之旨政府並兩社爲希望州廳鑒油房統制之大局的見地、抽出式工場爲組合之特別會員使參加兩三日後豐年製油滿洲大豆兩社之諾否爲明朗化兩社組合參加之最大理由、比舊式油房謀原料之直接配給等有利條件之新式工場、之規制化、成行値注目、

向滿洲送金 一元化實現

【東京】目下上京中之田中滿洲中央銀行總裁、對各方面折衝之結果、我對滿投資之從金單位之一元化決實現、即送滿洲國關係証券中、於我起債市場、起債者、對滿送金、凡來通滿洲中央銀行滿鐵其他諸會社並一般送金鮮銀並各銀行爲自由實施或依大連中繼爲送金、然今後凡通滿洲中央銀行奉天支店向新京或奉天之同行本支店爲送金於共同銀行國各行之間、爲諒解成立者、而滿洲國之對日輸入貿易決濟資金、本年度達約十四億圓之目額、比昨年度凡有五億圓著增依今回之送金市單之一元化滿洲中央銀行、謀其決賬資金之潤澤化、對資金運營期待爲圓滑化、

大同產業之業態
理事長 川本靜夫氏談

【大連】大同產業取締役理事長川本靜夫氏、以奉天工場內祭祀伊勢神宮對日滿社員謀敬神崇組之思想涵養日滿兩國之精神的結合、企圖一層緊密化、奉神宮御神符乘二十三日朝入港之吉林丸、歸奉之途爲寄連、船中關于同社之事業狀態說

五年計畫產金事業呈漸次軌道化、通日本資材雖被阻止、我社產金事業亦以採金船二隻着着爲之批定中之二隻遲延、要來年一年製藥方面因不透性蓖麗子油之生產爲注意、爲飛行機其他機械類之滑劑、從來其原料大麗子、由英領印度受供給、依現下之歐洲動亂呈輸入杜絕今後依存滿洲產之大麗子矣、吾人之事業期待者爲多、

中銀側會議
日滿華協議會

【新京】中銀主催定例時局經濟懇令、自二十三日午後一時開催於中銀會議室、由政府側星野長官、松田經濟部次長、青木金融司長由民間側廣瀨（電電）坪上（滿拓）小川（日滿商事）高橋（商工公會）平島（滿鐵）中澤（東拓）大村（正金）三輪（三井）井上（三菱）之各氏出席東京開催之日滿華聯絡協議會議事爲中心、爲種種懇談、

船舶及建造用資材 輸出入回轉制許可

【東京】我造船業者爲造船用資材之輸入圓滑化之起見、由最近外國對批定之船舶建造及造船用資材之輸入、謀回轉制化、作製輸出入回轉制案、向遞信省、其之許可爲申請、今次遞信大藏兩省間協議之結果、由外國批定船之建造、本邦造船技術向海外謀顯示、于同時資材之輸入、爲時定好適者之旨、有意見一致、依左記方針決許可方針、則其旨通造船聯合會、向業者爲通達、

一、關於外國之船舶建造批定、以當該船舶批定代金之內金輸入、當該船舶之建造上必要資材次以殘金輸入一般造船用資材之旨爲許可、

一、廸依該船舶建造、關于我國內之緊要船舶建造順位、爲愼重考慮、而由現在外國造船成妥貨國之練習船二隻、貨客一隻之國貨船四隻、其他曳船傳馬船等達今計六萬噸、

設立 大興貿易會社

【張家口】朝鮮與蒙疆關係交易、從來朝鮮總督府張家口出張所爲媒分煙草料不等相當多量之物資有總動、今回俱與蒙古新政權之成立、鑑蒙疆貿易統制一元化之傾向今次糾合京城本擬之鮮銀、和信貿易、水產開發、丁字屋百貨店其他朝鮮貿易關係業者、大興貿易會社（資本金百萬圓日本法人、本店京城、蒙疆於各地設出張所之旨向張家口總督府出張所有入新同社創立當初向農具、水用物、食料綿製不等朝鮮生產不等謀蒙疆直接輸出逐次蒙疆地區內之工業原料爲中心、係輸入計畫於蒙疆物資配給之不圓滑對各方面與惡影響現在同社之將來値注目、

全滿特產輸出業者
地區別組合結成準備中

【新京】政府隨伴特產專管制實施、爲特產三品之仕向地別輸出數量調査之起見、過般招致全滿輸出業者、結成地區別組合、通該組合、由專管公署、對各業者表明數量配賦之實施方針、故業者目下爲組合結成準備中、雖遲迨二十五日頃、完了結成十二月一日俱與專管制實施、于同時爲業務開始之豫定配賦數量並價格協定、來年度物動計畫正式決定後、爲同時決定政府之豫定數量向日本大豆八十萬廸、豆餅八十萬廸乃至百萬廸向中國大豆十萬廸、豆餅七萬廸、豆油二萬廸乃至三萬廸爲豫想、十一、十二兩月分決配賦決定、

一、對日輸出組合、分大豆豆餅之兩部、大連、安東、營口北鮮及哈爾濱之各地別設置之、各組合之管轄區域、大連組合（關東州）安東組合（安東、通化兩省）營口組合（奉天、錦州、熱河、興安西、南各省）北鮮組合（間島、牡丹港、東安三、江各省乙三港）哈爾濱組合（濱江、省）新京特別市龍江黑河北安興安東北各省）

一、對華輸出組合、分大豆豆餅及豆油之三部、大連安東及營口之各地別、設置之各組合之管轄區域大連組合（關東州）安東組合（安東通化兩省）營口組合（奉天、錦州、熱河間島、牡丹、三江、濱江、吉林各省新京特別市龍江黑河、北安、東安興安各省）

日本海運會社 迫來月初旬成立

【釜山】關于日本陸運總會、二十七日爲開催依價格停止令以七分據置重役之更迭亦爲決定、山田朝治社長、因病重提出辭表病後任未決定、問題及決算問題、東上中之機木幹雄氏、二十三日釜山上陸熊乘坐『號車』爲歸京鐵道旅館說因日本海上石運會社、評價問題重役問題其他延期、今回見遞信局案之提示、基該案二十一日協議官廳側、近開催官民合同協議會、今月來月初旬愈愈決創立之運開業依資材關係等遲延不至本年中雖至織、資本金並名稱、今明定時

日滿肥料配賦

【新京】隨伴去六月東京開催之日滿肥料需給會議之硫安需給計劃變更、爲再審議之起見、來十月卅日、卅一日之兩日實行、日滿肥料側、當再審議關於日滿肥料需給爲協議、

中小商業委員會
舉辦廿四日結成式

國內最大之商工都市奉天、爲其中樞、近於中小商業界、時非常經濟政策遂行上對應經濟機構之變革、包藏善處之幾多問題、奉天商工公會、其機構之一指導統制部設中小商業委員會、謀業界之進步發展、來廿四日正午於奉會館、開催委員會結成式並創立協議會、當日決定委員會規程之審議及運用方針等、爲委員委囑日本側廿委員滿洲側十六委員矣、

滿洲葉烟草 專務已決定

【新京】隨伴滿洲葉煙草株式會社專務取締役工藤雄助氏之辭任、後任專務、決現總務廳參事官宇山兵士氏近、俟政府之免官發令爲正式專任、

肥料公定價格

【新京】關于肥料對策豫於政府愼重審議中、不取敢康德六年肥料年度（自本年八月至來年七月）適用之硫安肥料公定價格爲左記決定、

京圖線（舉白溫線之線爲境界之同線以北）一叺十貫匁入四圓十錢

同線以南 一叺十貫匁入四圓、

如治療錯誤
○雖經治愈骨被浸損○

使生命縮短
殘廢癡傻亦與瘋癲同樣原因
可怕之病毒最爲慘害

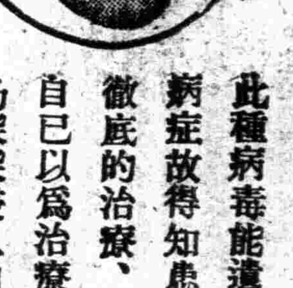

此種病毒能遺傳於子孫殊堪悲嘆之病症故得知患此類病毒時務須實施徹底的治療、以免續發之虞、該時自己以爲治療痊愈安心下去、其實乃深深侵入由皮至肉由肉至骨由骨至神經漸次轉惡、於無意間突然續發惡性病症、以致刺激司掌神經作用之神經中樞、現於擬愚癲狂之狀態或因防害運動中樞、惹起半身不隨之症狀、究竟此際如不想適當之療法來報服、是決不可能的、倘可怕之惡質遺傳於子孫即現於愚笨、殘廢、痴傻、按照美國之標語此種病毒患者不能生存五十年以上、如施療過於遲緩、或因療法錯悞而生命、刻刻縮短、實有害莫甚焉、」

身體疲倦
苦腦頭暈目眩虛火上昇 元氣薄弱夜不安眠之人
預先注意血液

病毒之治療過於疎忽、則轉成潛伏性者有之、其性質年年惡化、或因飲酒吸煙之毒及日常生活於不知期間所受之毒素等即轉成古醫學所謂瘀血症、健依驅梅法、實難治療痊愈、但如何治療瘀血病、所說只有淨清血液、調整血行療法

患瘀血症者雖無劇烈苦痛但値炎熱時際則身体感於疲倦元氣薄弱夜不安眠頭迷眼花虛火等症頻頻發起倘現如此狀態萬勿疎忽務須從速治療關於瘀血之治療雖然行過種種之療法但因係潛伏性故實難收想像之效果本研究所殊感遺憾按照古方醫學之治療原理加以苦心徹底研究始纔完成此瘀血療法患此類苦腦之病症者務請一試本劑定獲確效

以顯微鏡觀見之各種病毒

最初早產不久死亡 二次託庇得獲健子
德島縣鷲敷町 依田喜久子

逕啓者前蒙寄下說明書感激殊深、鄙人早產八個月之女兒不及一年半即死亡矣經醫師之醫斷言係病毒性故早速治療後正値第二次之姙娠中罹苦腦甚重之惡阻症、終未治療⋯（中署）後於新聞紙上覩有福祿齊錠聯來於姙娠中連續服用果然能調順血液体質日趨健康、至十個月胎毒解消既平安分娩矣感激莫銘此皆蒙福祿齊錠之功効所賜闔家均快樂也、」

排毒調血
福祿齊錠

主治 梅毒 胎毒 脊髓癆 血壓亢進症 動脈硬化症 中氣 半身不隨症 心悸亢進症 甲狀腺腫 腺病 貧血 喘息 婁麻質斯 神經痛 腦神經衰弱 西斯地里 頭痛 常習便秘

藥價 十日分 三圓 廿二日分 五圓 五十日分 十圓 家庭用 二十四圓
◇全國各大藥店均有代售◇

（免費奉贈）以名信片索取即送
依古醫學再加檢討（四六版美冊子）
排除病毒 血液循環與瘀血療法
如罹此病者務須一讀
▽頭迷、耳鳴、肩酸、手足麻痺之人（中風、神經痛）
▽動悸、氣短褻汗、冷汗腦苦心臟弱之人
▽便秘過度、頻患苦腦失眠之人（梅毒、神經衰弱）

發賣所 古醫學研究所
東京市京橋區西八丁堀二ノ七
電話京橋（6）二五八四番二六三番
振替口座、東京 六五三〇八番

物美價廉
苦林牙粉
苦林牙膏

總發行所 大阪 壽美堂商會
滿洲特約總經處 奉天鐵西 苦林公司

造成色白面細嫩之美肌

黑色的皮膚若不利用好的白粉是不能使其肌肉細嫩而美麗的所以更不能解除婦人們憂鬱的心思假若順次使用麗王洗臉雪花膏即能使皮膚一變而爲細嫩之美肌

每日朝夕若用麗王洗臉雪花膏洗面兩次則由其所含極多之硫黃內除去臉上過剩之細菌調節皮膚膽肪之浮溢故能於最短期間內能使肌肉潔白而美麗

「麗王洗臉雪花膏」於滿鐵沿線各地百貨店及有名藥店・百貨店化粧品店・均有代售・倘遇貨物售罄時節・若直接向本舖定購更表歡迎・定必速寄上

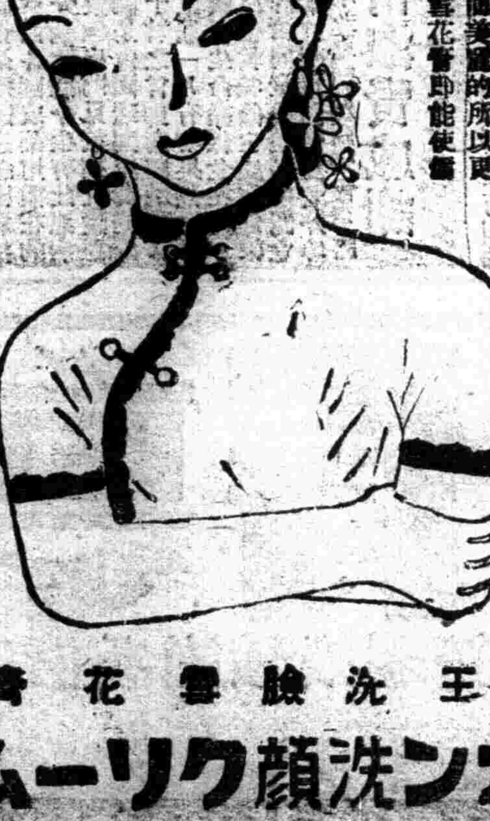

日本東京市神田區小川町ビル レオン商會（振替東京八八一番）

麗王洗臉雪花膏
レオン洗顏クリーム

體壯 情溢

驚蓋之愛情、易使青年夫妻、未久而致體力盡精氣衰甚者未免以惹患病羅疾、凡因耗散精力而所致之症狀尤爲深刻、輕則即如骨瘦肉瘦、精神迷散、困乏倦懶重則即難免致癆成廢之禍矣。然人生之福音乃在於此則爲人者、豈能竟忽於後悔而不取面前之仙果乎？

然現便無任何愁憂矣、因出現強効肝精丸『哈利巴』以其濃厚於從來油肝油數百倍之甲丁兩種維他命、不僅補充損毀不盡的精氣、而能將所虛弱之骨肉、由根本強化爲健壯、而造成百折不撓、千摧不倒的身體與精氣、絕不染患疾病、又可療除肺癆或眼疾、你的造化由斯物然而復生矣！

包裝
大人…一天三粒
小兒…一天兩粒
嬰兒…一天一粒
100粒…貳元九
500粒…拾貳元伍

總批售處 東京・大阪 田邊商店

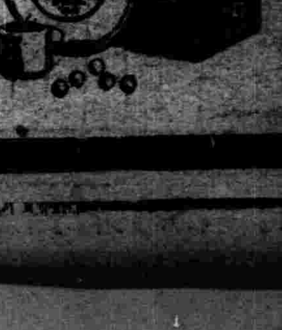

哈利巴
ハリバ

盛京時報

晚晨刊共三大張半
晨刊

時論

重慶派之策動求和

（李雅森譯）

歐洲開戰以來。外援漸弛。屏障遽倒。而汪派勢力。日見昂起。益以日軍援汪。壓力倍加。以致重慶內部。震撼不穩。其神色惶然。固非可以掩蔽者也。尤以邇來。益見露骨。陽則故做硬態。以維面目。陰則策動頻頻。渴欲和平。所以然者。固不外重慶軍事當局自悔失算。知抗戰庸續。無異抱薪自焚。禍將噬臍。陷於不治。況洋洋求和之聲。騰起於民衆之間。縱如何施策欺瞞。欲鎭止此鬱然之勢。終不可得。以故。汪兆銘氏之和平運動。適如當頭一棒。而使伏地不起。今欲掙扎。制服汪派。必失禮下於人。謀日本媾和。以正權衍。捨此。則國內民衆指導權。將付東流。欲東山再起。談何容易。職是。重慶派策動和平之實情。曾公然宣勤於新聞紙。其舉舉大者。不聞夫前此外交部長王寵惠之舌禍事件耶。日前王寵惠延見美國通信合衆社記者。尖銳詞鋒。表示重慶政府。頗望美國出首調停和議。以致物議紛起。申申嘲罵。王不得已。請辭外交部長。併聲明更正。醜態畢露。其聲明時。改稱中國志在抗戰到底。抹消希望勸和之意。此誠前後背馳。矛盾自攻。對此事件。蔣介石之極力挽留。亦自然之理。蓋王之出此。必受蔣意。唯其如是。赤系主戰論者。爲挾蔣於腋下。其怒目仇王。猛起攻訐。亦本能之事也。今日王之舌禍。與夫昨年來共党之屢次抨擊孔祥熙。或非難汪兆銘氏。異曲同工。可以相提並論。觀其同室操戈。針鋒相對之勢。則內部窘迫何如。不難設想而知。然此數端。不過形諸外部之些許波瀾。至其隱密間之鉤心鬥角。爾詐我虞。尤不知伊於胡底。傾軋實勢。初非祇執一二消息。所能盡窺全豹者也。

實境何如。吾人首當留意於日軍總司令部發表之報道部長談。其中會論重慶掩飾敗跡之造謠故發。而最堪重視者。厥爲關於近日中國一流之宣傳手段。謂蔣介石已與日本直接開始和平交涉。據報道部長闡明。『此皆彼輩之一流宣傳。一以刺探日方之心境。一以牽制汪兆銘之樹立中央政府工作。用爲反間苦肉之計而已。』夫總司令部之所以特作此種聲明者。蓋知彼儕以種種手段。施所謂『刺探』與『防害汪工作』之策謀。在此種情況下。日軍斷然闡明意圖。視汪兆銘氏。爲新建設中心。以共取徑。爲極有効適宜之處置。日軍作此聲明。實所以確示決意。務期潰滅重慶政權。且復表明『雖重慶政權中人。倘悟容共抗日之愚。棄蔣介石。而投入興亞聖業。則不辭欣然收納』。意義深長。殊足以顯示大度而有餘也。

當此時也。援蔣列强之動態何如。於時局進展上。極具重大關係。是固不言而喩者。顧邇來頻傳各國之間。對蔣勸告和平。尤以英法爲最。斯可以証知重慶政政之喘息掙扎。蓋隨法國政府實行封鎖安南軍需品路線後。起有慫恿和平解決之說。而英國駐華嘉大使。近又入重慶。有勸誘轉變抗戰政策說。引此可見中國抗戰力之漸呈枯竭。而肩負國民輿望代而興起之汪兆銘氏和平運動。漸經內外各方識爲時局之中流砥柱矣。此際。吾人對汪公及同憂達識之士。尤切望自重。以分相興亞大任。長此不懈。同時。爲完成此聖業計。當事者間。須捨小異。就大同。爲促確立新秩序。而勇往邁進。吾願馨香爲之祝禱也。

（大阪朝日新聞）

蘇求立陶宛 佔取割讓地

【科佛那廿二日電】爲從事日前成立之蘇聯立陶宛相互援助條約細目交涉、蘇聯軍事使節團一行、廿二日由莫斯科已到抵科佛那、傳莫洛特夫外務人民委員、業對立陶宛政府、通告蘇聯軍現由日前決定割讓之維爾諾地方撤退、立陶宛軍擬逐次實行佔領該地方、而使節團、預定在科佛那、對蘇立兩國國境測定最終議定書簽字云、

星野長官督勵地方 說明施政方針

全國省次長連絡會議

【新京專電】二十二日之各省次長會議協議會、首由星野總務長官、關於政府對處新階段之施政方針大綱、說明約一小時之久、要望地方當局積極的施策、其要旨如左、

一、歐洲動亂勃發及中國事變推移、致內外時局、顯增重大性、而建國當初之我國國勢、已日新月異、見諸長足之進步發達、要皆諸位努力之所賜、不勝感謝之至、

二、歐洲情勢變化、我國亦蒙影響、惟此決非悲觀者縱令貿易上受有若干妨碍、實則由今後情勢變化、尤足想出打開之途徑、又產業關係上亦有多少影響、略有幾分遲延速度之情勢、而以此取基礎的調和、反爲齎向建設之良機、庶幾能行全体强力之建設也夫外交推移、頗爲複雜殊難觀測、顧官民一体、擴重注視歸趨後、明年起樹立 對應此項 之國家計畫、顧不介入歐洲情勢之方針乃滿日共同之根本方針、吾人惟明奉戴

皇帝陛下詔書律旨、邁進於東亞安定也、

三、我國國防、自明年度起、確立人民總服役制度、殆更增鞏固、對此、須使國民認識防衛鄉土之重大性、庶國民全體、協力一體、邁進於達成國防目的、要之、願充分浸透政府之趣旨、

四、將來國家無限之發展、乃在於國內治安安定、今日我國治安情況、顯見上進、雖仍殘有若干胡匪、但願此等地方當局、努力積極淸除胡匪、一方、國家與一般國民恩惠、以民生安定爲第一義、希望對於積極的治安對策、特加留意、

五、關於民生之向上信倚、今日之國民、欲受產業開發直接恩惠、至少亦須有受政府產業開發策若干苦痛之觀點、此乃資源開發最後之增進民生的絕對要件也、須充分理解爲將來我國國民大事伸張有一時苦痛之所以、希望積極的協力於豐富之資源開發而善處之、

六、關於官吏綱紀、中央地方之凡有官吏、無不痛感責任須自覺果盡建設光榮的東亞新秩序之中樞的重任與使命、希望以身居教導國民之地位、取嚴重勵行職責之態度焉、

政府指示各項要案 特求與協和會合力推行

【新京專電】政府在二十三日之全國省次長協議會、關於設置警備委員會及增强運用經濟取締 機構並設置經 濟委員會、街村育成資源調查新監察制度等、有所指示、政府關於擬行積 極的新施設 之重要問題、加以詳細說明、更對翌日協和會全國聯合協議會懇談事項之民意暢達徹底、特加指示說明、鑑於政府與協和會之相關、要望地方當局積極的協力助成、以寄與現下非常時局下國運之進展云云、

對外國人 討論取締法

【新京二十三日電】全國省次長協議會議之第一日、由尾形參事官指示外務局事宜如左、

一、對於外國人取締之件

一對於滿洲國內居住者及通過之外國人、當以諸般事由以難須嚴重檢查取締、但因其有國際關係等影響、當十分考慮之、一對於檢查取締、更加研究且相機適用勝嚴之態度、務使對於推行我國一般國策勿留惡影響云、

總務廳指示要旨（續稿）

一、關於資源調查之件

資源調查法制定趣旨、一言以蔽之、要在蒐集整備人的及物的資源統制運用計畫（國家總動員計畫）之設定及遂行上必要之基礎資料、而資產業年次計畫之實行及其他一般行政目的耳、成爲精密之總動員計畫設定及資源保有施設計畫等根基者、實基於此資源調查之資料也、無他與國家總動員計畫爲表裡一體者、斯之謂也、更在各省市縣旗自體、知省市縣勢概要、當種種行政上計畫立案時、資源調查資料以外、然足爲信據之資格、唯資源調查之整備、在各省市縣行政運用上佔重要地位者、即爲燃眉急務者也、考慮各地方官署之調查實施狀況、行資源調查、誤認爲調查而調查、非對於資源調查之本旨、調查實施、又無此等短視之傾向、致未有足資信據之資源調查資料、關於資源之利用、加以考慮、以末官廳及其他委託調查時、彼諸謂調查調整、結果遂有上級調查經費增大、徒費煩預勞力、如視今頻呼人的要素不足之秋、特對於合理的有效適切之資源調查自休、傾倒全力、謀正確淸新資料之獲得、以補充的要素不足之一端、相信最爲緊要、更爲期資源調查之完璧、正確性、報告期日、調查職員訓練等、特加留意、又關於調查機構、當德六年六月二十八日國務院訓令之資源、本諸調查事務處理規定而設置資源調查主任官、使爲强力之中樞機關、對於資源調查事務全般、實質的指導統率擔當各科、以謀調查事務之圓滑進行、而協力於合理的調查機構之整備、要之、資源調查事業乃國家總動員計畫樹立上必須不可缺者、同時、認爲亦係各省市縣旗自體行政運用上不可缺者、關於資源調查事務促進上、定傾注全力云、（完）

全國省次長會議 第一日午後指示說明

【新京二十三日電】全國省次長協議會、午後一時再開、移於總務廳指示、山管總務廳參事官、有所指示說明、次由外務局、營善需品局、治安部、民生部、產業部、林野局、經濟部、交通部等所管次長、有指示說明、豫定午後七時許第一日日程告終云、

星野長官指示（在全國省次長會議席上）

印度國民會議派 反英堅求自由

議決促各州長官總辭職

【孟買二十三日電】林里斯高印度總督、十七日聲明英國於此次戰爭告終之時、有對印度予以自治領地位之用意、使要求印度即時獨立之國民會議派、激昂不已、致甘地翁、極言總督聲明乃求麵包竟給石頭者、國民會議派、二十二日採決爲抵抗英國帝國主義計、要請各州印度人長官即時辭職之決議、決議要旨如左、

林里斯高總督之聲明、全然不滿足、該聲明既知使欲得印度自由之全人士激昂、而猶爲之、一何愚昧？職是、國民會議派對各州印度人長官要請、爲抗議英國帝國主義政策、一齊辭職、而印度第三政黨國民自由聯盟幹部會二十二日亦不滿足林里斯高總督之聲明決議英國爲對處今次大戰、使印度人更經然現在以上而參加、須容認樹立新中央政府云、

井上少將任 中國艦隊參謀長

【東京廿三日電】海軍省十月廿三日下午一時公表今日補職發令如左

海軍少將 井上成美 補中國方面艦隊參謀長、

蔣在昆明晤龍雲 强迫西南中央化

【香港二十三日電】關於蔣介石之所在、據重慶側稱、因恐日本側之空襲、故極嚴守秘密、然據昆明之情報云、蔣介石、於十月二十一日偕徐庭瑤抵昆明、校閱最近改編之雲南軍後、繼而會見雲南省主席龍雲、關於西南中央化工作、强向龍雲要求

芬代表訪俄京

【赫爾辛基廿一日電】以巴希吉比爲首班之芬蘭代表團廿一日夜、爲續開蘇聯芬蘭交涉、由赫爾辛基出發、再度訪問莫斯科、一行中此次又新加達納財政部長、當一時行出發時、有數千民衆、在站上合唱國歌、以壯其行、又關於蘇芬交涉前途、有良惡兩種觀測、愛爾哥外長、拒絕蘇聯要請訪問莫斯科、足証芬蘭之對蘇態度强硬、頗堪注目、

願美對日認識正確

須磨部長晤記者團談

【東京二十三日電】十九日戈爾美國大使、在日美協會之歡迎會席上、是正日對華之行動、力說美國之對日輿論緩和之唯一之途、故須磨情報部長、於二十三日、與外人記者、在共同會見席上、由外人記者側質問如左、

一、美國如發現經濟壓迫之處置時、日本政府究出如何態度、

一、野村外相、在本週中、是否能會見戈爾大使、

一、關於解放揚子江問題是否具有舉開關係國會議之準備

對於以上之應答如左、

關於戈爾大使之演說、乃係自後方聞知者、故未想將此作爲公式之通告、

該大使爲將本國之輿論、使日本知曉起見、故出有勇氣與眞實之態度、而副於外交官之本分、實令人感服之至、至其所說述者、既明瞭而且率直誠使人充分之感銘也、然關於其演說之內容、不能全部承服、雖該大使曾陳述關於美國之輿論、淸晰把握東亞之實情、但按余最近之經驗、則適相反、關於美國之輿論、實知東亞之實情、並且屢屢發見立脚於錯誤之判斷、故現據美國之著名政治家所述及、美國乃不過爲施惠於地理的起見、故關於外交之輿論、或多不眞實、余以爲美國有勢力者所具之意見、未必可以斷言其中鵠也、

日本國民、要望美國國民者乃對於在東亞現在所興起事態有建設的、且實際的、判斷與意見、美國不輿論、過極惡化時常燦不實布不實線即經濟壓迫之手段、余屆有所聞、然美國識者、謂若屢次如此挑戰時、則恐惹起日美兩國皆不願有之意外事態、因此不應出此經濟壓迫之手段也、

關於戈爾大使與野村外相之會見、今日尙未豫定

總而言之、關於今後之日美關係、即如利普曼氏所示唆之調整兩國關係之責任、必須以日美兩國共同精神爲基調、至於必要者也、至於揚子江問題、今屆爲時甚晚、然關於辦理毫未想及舉開關係國會議也、

德準備作長期戰

黨首腦部協議應付方針

【柏林廿二日電】對處英法方面長期作戰態勢、德國國內問題、尤以食糧問題、將如何處理、已成重大問題、在此週末、拿粹斯首腦部、會以希特勒總統爲中心、爲首協議應付神經戰爭恒久化之國內問題處理方針、

如西部戰線仍不平穩、英法必傾注全力强化封鎖領土、今後亦必力使增大德國之孤立化、如斯益能使德國首腦的信念鞏固、以本次之會議、必取以徹底的對策、但政府官方、以二十二日之報道、謂德國側必因食糧缺乏而歸敗退之事只付之一笑耋、原料資材以及食糧品等、必由蘇聯與巴爾幹斯堪地那維亞諸國向德國內繼續大量流入、此英法應知德國不能敗於如斯布密穿之持久戰爭害也

而從來提出德國對英法戰力求規模局限化意見之德國側之軍事消息靈通者、亦謂德軍於昨今日已漸有對應長期持久作戰之準備、究英法及德何方神經機敏、蓋可知也、西部戰線之報道、言德軍形勢、綽有餘力、對如何難局亦能以身迎當反之、法軍非傳有因戰而現疲態之色乎、其述此意見、足徵德國側已有本格的長期戰之覺悟云、

故安部少將 無言凱旋

【下關廿三日電】去八月二日於哈爾哈河上空空中戰與十二架之敵機交戰時受敵彈六十發與愛機向敵陣中作壯烈自爆部克尸少將之英靈廿三日晨入下關港於關釜連絡興安丸上作無言之凱旋而向鄉里大分去矣

美擬定增强空軍

【華盛頓廿一日電】對付歐洲大戰勃發、美國陸軍、目下極力充實國防、據軍事消息靈通者云、陸軍部已擬就常備十五萬三千名空軍兵力增强計畫、此計畫實現時、正規兵及州兵合計可達六十萬、

虎林縣公署佈告

第　號

關於未利用地整備及提出執照之件 爲佈告事查我帝國肥沃土地無處不有荒蕪遍野均未開發考其原因不外民智不開治安不良以致未能達到開發之實際殊屬可惜政府爲促進開發國土計故對縣內未利用地實行整備縣內居民對此整備確應贊助以期收得良好效果對於左記細則尤應澈底詳明務於所定期限內將土地執照及關係書類迅交到縣切勿遲延爲要倘有至期不交者以不在地主之地而論按照縣管理土地辦法處理之特此佈告

記

一收買地域 忠誠村虎頭村荒崗村通化村獨木河村穆和村以上六村並縣下之滿拓未買收地區一併整備之

一執照提出期限及處理細則

(1)土地執照提出期限自至康德六年九月廿日至十月廿日

(2)在買收地域內之在住地主務於前記之期限內將所有執照經由所管屯村長交到縣公署

(3)縣公署收到土地執照當時發給收據後以該收據兌領地價

(4)縣外居住地主記明現住所以掛號信或由正當代理人直接提交縣公署

(5)土地執照丟失或有其他情形不能提交時至急報告請示處理

一、地價 土地執照收齊後急速決定公正妥當之地價支給方法支給期日

一、耕作地之處理

(1)自作農之處置 原則上使其買回種地遇不得已時或許另換他地買回之

(2)小作農之處置 現在耕種中之小作人被收買後失其耕種地者給以適當之耕種地以保其生活之安定

虎林縣長 大瀨戶權次郎

懸賞尋人

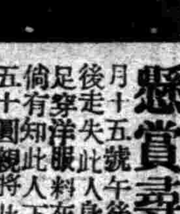

茲有馬世珍二十七歲山東黃縣人由本月十五號午後六點在瀋陽飯店吃飯後走失此人身著古同色袂袍灰絨禮帽足穿洋服料灰色袂鞋淺白灰色洋襪子倘有知此人下落送信因而找到者賞幣一百五十圓親將此人送到者賞幣一百圓儲款以待決不食言

通訊處奉天小北門分所木行胡同 電話四、二六〇五 信泰號 啓

失照聲明作廢

爲聲明事於康德元年十月十六日領得地畝管理局議字二四四號房照一枚於本年八月間遺失除向綏芬河稅捐局呈請補發外特此聲明作廢

綏陽縣綏芬河大通街 東會堂 啓

聲明地照作廢

敬啓者敝有自已領名升科地二十九畝六分土地執照一張龍字六八九六號坐落海龍縣連山村四至東畢姓西孫姓南畢姓北王姓於本年五月被鼠咬毀無法保管除呈請縣公署補發新照外爲此聲明作廢

敝人 赫吉順 啓

地契紛失作廢

王德祿領名畢田一畝七分五釐坐落敎化街南門外朝陽街於民國十一年六月間領有蓋字二五五號買契一張同年七月間因匪陷城紛失特聲明作廢 四至東鄭春發西袁錫福南官道北袁福春

敎化縣 王德祿 啓

聲明撤出股東

敝人賈德成於民國十五年二月廿七日與王寶福杜瑞庭共營同興成商號近因王寶福病故其妻以子幼不欲繼續該事業願將身東股撤出同時杜瑞庭因年邁不欲進取亦隨之將身東股撤出是後同興成前途發展如何與該二君毫無干係以及二君在外以同興成各義担保各事由立退約日起一概脫離關係恐未週知特此聲明

奉天市小西門內路北 聲明人同興成五金行 賈德成

康德六年拾月廿一日

怡豐隆啓事

啓者敝號經理郭耕齋君業已辭職並將其所有之郭耕業堂名下東股如數退出應得之欵均已照帳結算找淸關係後雙方永無瓜葛除由郭君分別立有退約以資存証外特此登報聲明再者敝號前爲協豐隆德記今更爲怡豐隆榮記營業照常恐未周知合亟一併聲明

奉天 怡豐隆 啓事

失照聲明作廢

敝以張以寧領名坐落嶼岩大爐村下則地三十七畝五草房七間契子兩把半共立契約書八張及何維昌領名剪照一張於八月廿八日一併丟失除呈請補發新照外聲明作廢

張以寧 啓

緊要聲明

鄙人因將自己方式小戳壹顆係（張銘玉印）一時不愼丟失無論落於何人之手概作無效特此聲明

聲明人 張銘玉 啓

聲明作廢

茲因敝號泰昌窑業部經理王福亭於十月十二日失愼遂將泰昌窑業公司戳記丟失嗣後無論何人將此戳拾去如查此圖章証據均作無効故特登報聲明謹此

本泰昌窑業公司經理 王福亭 啓

緊要聲明

茲有北鎭縣興聯屯村公所司計張作使經手在敝號存放國幣一千圓除陸續聯出淨存五百圓立有存欵條一枚因張作辦潛逃帶走故登報聲明作廢

北鎭縣溝幫子 榮成久 啓

解僱聲明

啓者敝店店員鄭銘園孫聯軒曹長貴吳殿權四君由本年七月一日起均已分別解僱嗣後該四名操行一切完全與敝店脫離關係恐未週知特此聲明

合資會社 裕泰店 謹啓

藉奉省實施特命監察
增强配給機構
以期圓滑配給重要物資徹底化

奉天省關於重要物資之配給、會按各品目、設置委員會、對於配給及配給機構、取側面的指導、而最近爲低物價政策乃至重要物資圓滑配給徹底化起見、以配給而省自体權限有更事擴張之必要、此次藉爲地方行政刷新實施之奉天省特命監察機會、省實業廳以設『設置省物資配給委員會』官制或以國務院令認可之要望事項、提出監察官、原來省物資配給委員會、現在爲小麥粉、米、綿糸布、纖鋼類煤炭磚瓦等各品目、統合於協議的分配機關之分配委員會以調整物資相互間之配給關係、此際決增强該委員會之權限、謀以官制或國務院令、役置委員會、委員會內容如次、

一、統合施行取締實踐各機關、結成分配委員會、避免政策及事務推行上之重複、

一、按省市、縣別而設置之

一、以省、市縣警察廳、商工公會、協和會、農事合作社爲常務委員、按常務委員會檢討之問題、由關係各會社團體選出臨時委員、

大阪慰問團來滿

【大連專電】爲慰問華中華北日軍而渡華中之大阪市住吉西成區教育會慰問視察團大阪市今宮小學校長笠森彥氏等一行五名、乘二十三日入港之北京丸抵連、又乘午後九時三十分發列車赴哈爾濱云、

軍給與令等四案 通過國務院會議

【新京專電】第五十四次國務院會議、二十三日午後二時在國務院會議室開催、當將下列四案予以可決、

一、軍給與令要綱

一、軍給與令

一、日滿商事改組要綱

一、貯金部設置要綱

廣東治安維持會 呂副委員長來滿

【新京專電】爲視察東亞新秩序建設進展狀況而訪日之廣東治安維持會副委員長兼治安處長呂春榮氏並其他三名、二十三日抵新京、午前十一時赴國務院訪問張國務總理、一行預定滯京三日間、視察各方面、然後赴奉天大連等各都市云、

我訪日國婦人一行 歸途訪問京城

【京城專電】訪問內地各部市親善交驩終了之張東黃菊女士(張治安部大臣夫人)等二十二名、所結成之訪日滿洲國國防婦人會一行、其歸滿之途、於二十二日抵京城、分別下榻朝鮮旅館等、共分二班、一泊於二十三日往市內見學後、午前十時臨在德壽宮由國婦京城支部主催之交驩會、午後六時臨在半島旅館之座談會、並與席鮮滿國婦固相交握手、當夕九時十五分由京城驛出發歸新京云、

奉市人口過百萬?
各區調查竣事即可判明

奉天市自十月一日開始市內戶口調查、至廿五日、當得到各區詳細報告之集計、從而判明市內人口之正確動態、至若人口果然突破百萬與否、其結果極堪注目、但至廿三日、鐵西、東陵兩區、已行報告、據此鐵西五萬三千六百七十五人、較去年之三萬五千三百八十八人約增五成、東陵爲一萬二百九十一人、較去年之五千七百四十四人、約增十成、均示急遽激增情況、現在總人口八十三萬、爲突破百萬、各區平均增加兩三成、至爲可能、自鐵西及東陵兩區人口增加率推斷、總人口確如豫想突破百萬云、

由參加全聯各代表演說
昨開報告大會

協和會奉天市本部、關於全聯會議之經過、爲使市民徹底認識、以期協和工作之向上邁進、於月之廿三日午后一時、在城內第二女高體堂、由多數市民參加之下、開全聯代表報告大演說會、由出席全聯代表柴田武、石井芳、金泰德、王者卿四氏、報告全聯提出議案中重要議案之結果、於五時許圓滿閉會、其報告提出議案議決經案如下、

一、關於物價騰貴抑制案、

一、關於石炭配給案、

一、關於穀糧統制案、

一、關於小麥粉配給案、

一、關於物資配給圓滑化案、

一、關於住宅難緩和案、

一、關於生活必需品會社案、

一、關於金融合作和案、

一、關於中小商工業者之金融案、

一、關於同業組合法制定案、

一、關於半島人教育案、

一、關於文化進展方策案、

一、關於法令制定之際民意暢達徹底案、

一、關於分會强化案、

一、關於協和會活動整備席實案、

一、關於國家組織法中協和會之規定案、

更於廿四日午后七時、在奉日小學校內舉開日系全聯代表報告大演說會、由代表者出席、報告以上議案之經過云、(寫眞即報告會場情形)

對奉天高工公會
昨實施特命監察

關於此次奉天省實施之特命監察施行之奉天省商工公會、奉天商工公會行政監察、廿三日上午九時、由廿粕監察官以下四監察官、舉行提理、機構、義務等各監察、下午關於對統制問題之商工公會機能運用問題等、亦嚴行實施

小麥公定價格
當局向一般需要者公示

由本年九月一日至十一月末日之小麥公定價格、准諸奉天省訓令、已經釐定、大和署經濟警察係爲期防止奸商中橫行、嚴守公定價格、使公定價格一般需要者週知妥務佈告、並對各小賣業者公示如次、

一、小麥標準價格(國營檢查二等合格小賣貨車或船積六〇貶者奉天市九圓六角六分

二、因暫定奉合格小麥純量六〇貶、暫時差額如左、

特等品　較標準價格貴四角、

一等品　較貴　二角二分

二等品　準標價格

三等品　較標準價格廉二角七分

四等品　較廉　六角

三、小麥標準價格算出方法、

一、以小麥國營檢查二等爲標準品、各等標準價格、取前記差價、

二、奉天以南各驛、對於哈爾濱標準價格九圓一角可加算自哈爾濱之鐵道運費算出之、

三、奉天以北各驛、對於奉天標準價格、九圓六角六分可控除自奉天之鐵道運費算出之

四、各驛之運費、按品目運費率、

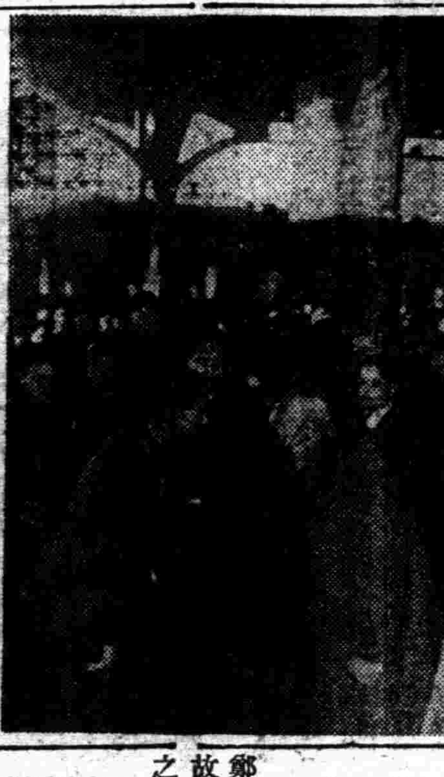

◇……寫眞　新商工次官岸信介氏蒞京時情形

德法兩軍最前線
戰事爲雨水所阻

【盧森堡二十二日電】記者赴盧森堡視察德法之最前線、得滯留四十八小時之許可、至盧森堡大公國之記者、得德兵隊之特別許可、沿東南國境門德爾夫、雷梅爾勵、翔根、雷米西、奥路梅爾但哥、格萊溫麥姆、瓦薩比利西之線、而視察、然十七日來之雨仍然續降、低窪土地到處化爲池沼、莫塞爾河濁水滔滔、河岸之低地悉沒於水底、沿河之汽車道路、水深一尺以上、故交通杜絕、頓呈慘澹景色、以法德國境之西端約十五公里爲底邊、而以莫塞河及薩爾河上斜邊特列爾爲頂點之大三角形地域、全爲無人之境、法軍於此地域之前進據點、爲包魯連森林地帶、馬吉諾線越國境後方十公里處之欣艮國際橋、已被爆破、被濁水冲洗破壞之橋脚、法德側之低地均皆浸水、向該方面進出之兩軍、因對壕均被水浸故全部撤退、法軍之前進基地包魯連高地自列米希欣望之於指呼之間、然由彼至吉葛爾利德線之線蓋爲茲僅七公里乃充分統砲着弾圍內暇德軍過日之大攻勢、作戰上之重要據點之包魯連森林、並未進展、此乃因法軍所謂最新武器携帶用鋼堡所致、此爲特種式之比較鋼堡一種、法軍能占據據點同時、於數時間即構築成此大型金庫、除收容數人之外、復有七十五糎砲彈直射之充分抵抗力、德軍之重砲兵基地第一線、似連結摩尼希金茲及孟吉根線、參謀本部似爲滑莫塞河列米茲希對岸吐倫之城、雖關之城、乃如觀光旅館程度之小者、然可以由此望見自動自轉車之盛事往來、且時時亦見有將校之姿、城之周圍繞以鐵條網、一直至城後之岩山、兵隊遂行自橫穴出入、莫塞爾河岸一帶、因洪水殆無兵士之姿、然陣地構築爲岸池連結於河岸一帶、莫塞爾縱線之空、目今迄來春、將每日爲霧與雨、谷中盡皆潮濕、機械化部隊不動、飛行機之活動亦因中止、只惟有地上前哨戰之小衝突、不斷出現、目前天氣以爲良好、然其間之大作戰、似尙無決行之意、地上敷設如撤退、其後敵人入內拋棄新聞號走網之哨兵網入夜間自前線紙與鍾頭之鐵散亂、惹好奇心時、一觸之即忽然爆發、如今不斷警戒如此之戰爭云、

明中掌破鞋暗變靴兄弟
拐走友人妻終被查獲

皇姑屯後地奉興街門牌一號、住戶孫萬金、年三十九歲、原籍新民縣二區南沙崗子人、妻何氏、年四十一歲、於十年前遷奉市以掌鞋爲生、及三年前孫某友人陳興志、現年二十八歲、亦係掌破鞋者、時去孫家串門、因之與何氏勾搭成姦、日久情深、在康德四年八月中、何氏逃出家庭、實行與陳某同居、乃在大區關大什字街南國民公寓院內賃房過活、光陰迅速、轉眼二年有奇、孫萬金因無人奉侍老母、在何氏失踪三個月後、即另行聘娶、不料近來孫某偵悉此情、乃尾跟陳某踪跡、得知芳窠、於月之廿三日上午三時、當報告參所、將一双情人逮捕現在南市場署羈押審問中云、

三中井甫開張即被竊
犯人在滿毛落網

二十二日午后六時頃、大和署司法係某刑事於滿毛百貨店密行時、見一男子徘徊於二階洋品部內、身穿與其體格不相稱之外套一件、並於後背尙帶有價格標籤、遂認其可疑而予以質問、結果、判明該人並無一定住所、名權秀元(二九)至於所穿之外套、乃當日赴三中井百貨店開張時人多混雜之機會而竊取者、此外並供稱於前日(二十一日)亦曾以同樣手段竊得外套一件、已入質矣、判明後遂將其帶走云、

親善佳話
家風孝友故相親
鄭市長以所書七字贈與前田氏

二十三日午後三時許、在市公署奉天市長室中、於松田副市長引導下、忽來一紳士、經該副市長介紹後、鄭市長趨前致言曰、『呵、閣下是前田先生嗎、幸會幸會、武藤元帥的傳記、前已拜見、滿洲國三千萬民衆、慕如慈父的元帥風格、經足下一著書後、更形顯彰、先父也極爲之欣悅不已哩、』

來訪之紳士亦答道、『令尊和武藤先生的親善美談、聽說在明年度將被採擇爲日滿兩國教科書的教材了、我們眞是無上歡喜、這回又承閣下的法書、對於閣下父子兩人對我們學校的厚情、眞感謝得無話可言、吾想就是現在地下的元帥之靈、有知、也一定喜悅不已哪、』

鄭市長精心寫就之『家風孝友故相親』一書、遂交與此紳士之手、兩者握手、盛溢感激喜悅表情、此與鄭市長交歡劇的禮辯之紳士是誰呢?告訴你、他就是『武藤元帥傳』的著者、前代議士佐賀縣杵島郡龍王村牛間田出身之前田政八氏、原來武藤元帥入軍籍前、曾以代用教員執教鞭於母校牛間田小學校、該氏曾受過武藤元帥的教誨、常來在該元帥薨去前、不斷的受養黨陶、所以今春著『恩師武藤元帥傳』、以捧獻於故鄭總理的墓前、該氏以感激之調子說道、

接到鄭市長閣下爲母校書聯之喜報、遂代表元帥之母校並父兄會參拜故總理之墓、並向市長閣下致謝、且爲向關係方面致述禮辭、故急遽來此、幸在本地亦見企賀縣教育視察團、是故思在明日一同赴東陵之鄭總理墓前參拜云、

滿鐵向華北派遣 婦人親善使節團

爲實現大陸之親善、由婦人與滿鐵社員會當局於六月向鮮鐵派遣婦人使節團、此次更加以躍進、而與華北交通婦人社員實施交驩、由全滿各局選拔婦人代表社員以一行廿名、編成親善使節團、乘廿三日午後五時廿五分自奉天出發之列車經山海關前赴北京云、

對從軍之軍馬及軍犬
第二回表彰發表

據東京電稱、在酷暑酷寒之大陸努力協助日軍勇士協助造成赫赫之武勳之無言勇士軍馬及軍犬之功績、幾度傳來戰線與向後與以淚泣之感激、自事變勃發以來、不幸遭敵彈而致傷及因過勞而仆倒之軍馬及軍犬之數、竟達數萬之夥、故爲慰此等戰士之靈起見、於是由帝國馬匹協會、日本競馬會、大日本騎道會之共同主催、及陸軍省、文部省、農林省後援之下、於二十四日全國一齊舉開『中國事變軍馬祭』東京方面自午後一時在日比谷公園、執行嚴肅之祭典、至於當時之情景、即以無線電向全國中繼、同時並關於如昨年十月所實行之第一回之功勞軍馬表彰、因之又發表第二回表彰、至於此次之表彰焉、乃以百三頭而表彰之者、在共分甲、乙、丙之三功章中關於功績拔羣者、則授予較軍人之金鵄勳章尤佳之無可比之『甲功章』、即如加納、飯塚、布施之三部隊長、乃體三代而參加奉仕及其間各戰鬪、前後三回重傷、雖其將士之心、而努力加療、以一時認爲廢役、但亦決不辜負使奇蹟的快癒、現在且〇〇部隊長乘馬、日夜馳驅於戰線之名馬勞山號(岩手縣產)及其他四十九頭軍用犬、活躍於華中華南之各戰線、特在沂州附近之戰鬪、爲傳令犬、而由本部達其傳令之任務、不幸在歸途遭敵機槍之猛射、頭部受一彈之貫通槍傷、及負瀕死之重傷、終歸着本部達成重大任務、於是由部隊勇士再起溫和之看護、且傳令犬具健鬪之名之由縣部隊軍犬號之名犬布萊加之外尙有五頭云、

婚期喜報

謹擇於國曆十一月二日(夏曆九月二十一日)爲小兒勇虛成室在寄寓敬治喜酌恭候
道光照臨再時局非常應守儉約不發帖請藉報道知禮往計綜來茲有準所得喜欵移助善途仰望朋僚諸加原諒
廣輪鐵生拜啓
喜居　瀋陽區大北街四段一九七號
通信處　奉天市中街吉順昌

◉專門風寒救急膏藥　貼上三日無效退錢
敬啓者敝經多年研究製成一種風寒救急膏藥專治男女老幼適種風寒腰腿膀背四肢麻木筋骨痠痛九種心胃痛腹痛瀉肚痢疾等症男受風寒則腎虧濁遺精白濁女受風寒則經血不調赤白帶下經期腹痛噁心嘔吐周身無力如子宮寒冷決不受孕即孕亦胎氣不旺屢患小產者貼此膏藥尤爲靈驗小兒食積寒痛面黃肌瘦疳氣偏墜等症貼之奏效神速望患以上諸症者請購試之方知余言之不謬也
定價單料每大貼壹圓　小貼陸角　雙料每大貼貳圓　小帖
外埠函購者請先寄欵不加郵費不論大小帖如買五帖者均按八扣核價計算之
總發行所奉天市大西關五斗居南胡同門牌五號
漢醫　王潤川啓

隆中策
明淸民初人物誌　各名人命鑑　明命理要領實
由哈馬迭爾飯店到奉寓日站亞洲旅館州號談命　兩元　郵寄草批三元中批五圓大批拾圓六日覆件
價兩圓版出已三年要人近來事蹟休咎絲毫不爽　著大連華商會長龐睦堂丑運不吉竟不祿惜哉著某商人亥運最吉果贏獲至厚及著唐公紹儀汪公精衛李公壽山洪公維國居期歷驗不勝枚舉
滴天髓全書　實價壹圓　命理宣微論命驗應不驗應分歧點只在備不備本書精要之詳簡誠議命最易明
紫微斗數全書　實價兩圓　命理精著爲人禍福經余批命尤當速購知星盤各星所屬若既足自己推命又可何無師自通
購書地址奉天商埠地北二經路楊宇里西永慶里隆中策宅(今古名人斗數命鑑年暮出版)

瀋陽中國銀行
對外電話號碼最近變更如左
一、通線　(四)二四一一　(四)二四一四
一、營業專線　(四)三二五三
以前通線(四)二四一五及營業線(四)二〇六七業已撤銷

存欵	放欵	匯欵	其他業務
定期　活期　存欵利息優厚手續便捷	定期　活期　抵押放欵貼現放欵	電匯　信匯　匯欵　國內外各埠均可通匯	進出口押匯代理收付事項

辦理手續　簡便迅速　接洽懇切
低利長期　土地房產抵押放欵
東洋拓殖株式會社(東拓)奉天支店
奉天大廣場　電話(二)四七一一

診療　內科　外科　花柳科　及其他各科　小兒科　皮膚科　戒煙科
秀巖醫院
奉天市商埠地一經路八緯路口
病室完備　隨時入院
院長醫學士邱峻

女子謀職良機
日文打字　漢文打字　英文打字　日語　速記
全部通學限四個月卒業　便於外城學生　隨時免試入學　本院代辦職務
期滿考試及格　幸勿錯過良機
招生簡章函索附郵票二分　現在志願求學者食宿均方便請勿遲誤
省長認可　奉天漢英女子打字學院
地址奉天市大南門裡工部衙門胡同

敬泆

遺○早○腎虧腦弱健忘不孕古宮秘方(盛)
並贈治瘋骨痛驗方
照方配服能使精神强壯囘復記憶力皆有來函證明各界欲索此方函索即寄
上海北四川路二二二號　中國腎腦病院(九〇十〇)

招免費生
奉天省長認可　專門打字員養成所
一、建學科完備實習科凡康德五年新設發明打字機
一、及現在各機關流行使用各式機器無一不全
一、專門學校隨學程度選科深造一律免收學費
一、專收女生便利外縣學生隨時入學
一、詳細備有入學章程函索附郵即寄
一、月一日起免費限三十名有志學打字者請注意學校之選擇勿自貽誤
一、本所原名『奉天打字專門學校』代打文件校址仍在奉天市小南關柴草市

日語專門　日滿書院招生
新學期開始十一月一日
今次開學普通科第一第二第三學期及高等科均可按各學員之學力隨便入學但各班均以三十名爲限
教授科目
第一學期　發音、會話、書取、聽取、對話、翻譯、讀本、口語文法
第二學期　本與第一學期同　口語文法、會話、書取、聽取、對話、翻譯、讀
第三學期　文語文法、讀本、小說、歷史、新聞、戲曲、會話
高等前期
入學資格　第一學期限初學者第二學期限四個月以上學修者第三學期限八個月以上學修者高等科前期限一年以上學修者
授課時間　本科午前九時至十二時午十二時至午後三時　夜科午後五時至七時七時至九時
簡章函索即寄　插班隨時入學
地址奉天市瀋陽區一心街一段九四號(舊大西門內瀋陽縣胡同)　電話(四)三三四六番

柏林商店
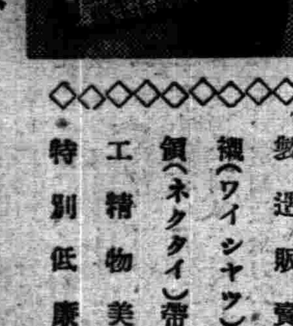
最新流行　洋服用品　附屬零件　一概俱全
製造販賣　襯(ワイシャツ)衣　領(ネクタイ)帶　工精物美　特別低廉
奉天市大西門外電車道路西門牌327

告期訃聞
不孝男世林等罪深弗殞禍延顯妣例贈孺人田母黃太夫人痛於康德六年國曆九月三十日即夏曆八月二十六日午時壽終內寢距生於淸光緒元年八月拾八日吉時享壽六十五歲不孝等侍奉在側親視含殮即日遵禮成服今奉扶柩暫厝直隸寶靈寺添係存此計哀此訃
謹擇於
國曆十一月二十五日　夏曆九月十三日　安靈　家奠　禮、道、番經
國曆十一月二十六日　夏曆九月十四日　祭、領帖　體、道、番經
國曆十一月二十七日　夏曆九月十五日　弔　吉時發引　禮、道、番經
殿侍下　哀子田世林　泣血稽顙
杖期生田子蘭　杖淚稽顙
期服夫兄田鴻禧　杖淚稽顙
期服夫弟　杖淚頓首
族繁不及備載
鄉黨戚友世學　聞
寓居奉天大西邊門裡北陶然里六號本宅

醫學常識

肺癆與青年

肺結核是青年前途的要害

徹底治療須充實體內榮養

「天有不測的風雲，人有旦夕的禍福」任憑你是銅筋鐵骨的堂々七尺壯漢，那麼你此生就能一疾不染嗎？而且俗語說「病從口入，禍從口出」，如果你偶而喫些不潔的食物，裏邊常含有病菌的潛伏，那麼你還能免了五災八難嗎？所以說一個人若生存在世上，一定要常有許多病魔來圍繞，然而其中只有一個顯著與不顯著罷了，這裏頭最顯著，最多而且最易治染的病，就是使人不寒而慄的肺病，提起來肺病眞是駭人耳目，小則害及已身大則害及社會國家，據我國衛生機關調查，百個病人中有七十五六人是結核患者，尤其是前途遠大力圖上進的青年們爲數最多，一個兒童在幼稚園及步入小學增段的時候，肺病發現者較少，思春期至二十三四歲時，肺病多在此時發現，青年人一旦沾染肺病，那麼任憑你有什麼聰明絕頂的天質，和學富五車才高八斗，可是你體瘦如柴，手無搏鷄之力，你的天質你的學問還能發揚於外嗎？一個人的應世利器既然破裂，那麼他的前途也就可想而知了。

肺病的原因　肺病誰都知道是由於結核菌傳染而來，結核菌最微小，長約五百分粍之一，幅約三千分粍之一，每重一克中約有三百五十億枚，而且牠的繁殖範圍也很廣，無論什麼季節，無論什麼人都有牠的足跡，可以說普通人不受牠的洗禮者，眞是寥若晨星，結核菌一旦駕臨到我們的身上，那麼牠先要停宿在肺部，然後再開始牠的破壞力，而破壞體內各部組織，這時體內的細胞和有益的菌類，雖然出而抗戰，但是有許多人身體柔弱，戰不過結核菌，而結核菌，這時便要發揚牠的本能，遍遊體內，繁殖牠的子孫，在這個當兒如果是患急性肺病的話，那麼壽終正寢的日子也就到了。

肺病的症狀　肺病多起於隱微，所以初期的病狀就像身體疲倦，食慾不振，身體日形消瘦，體溫增高等，如果每日午後一定發生三十七度二、三分微熱的體溫，大體無疑是肺病了，至於傍晩發生咳嗽及盜汗，兩肩聳起，口臭，痰中代血，大口吐血等，這都是病入膏肓者所發生的現象，到這樣地步那就難於醫治了。

肺病的治療　常人以爲肺病既是不可救藥的痼疾，這不過是一般世俗謬見，然而肺病又占有死亡率最高位的原因，不外一般青年自持體壯，而輕忽了初期的症候，於是由於輕忽而死亡者大有人在，此外第一個大原因不外投藥的不當，這是多麼可惜呢？現在的肺病治療法，雖然很多，可是最奏神效的和被世人共同讚許就是「若素」啦，「若素」是合於榮養條件的肺病治療藥，牠底確是肺病的勁敵，患者的福音，青年前途的光芒，牠能夠充實肺部的榮養，對於預防上能使肺部強化，增加抵抗力，對於治療上能旺細胞的殺菌力，增加白血球的繁殖力，「若素」又含有一種「理巴哉」的成分，能脫去結核的蠟衣，使白血球的殺菌力直搗其源，將菌類盡數捕滅，而且患者多由於胃腸衰弱以致榮養不足，「若素」就是胃腸的良藥，牠能使已衰的胃腸復活，使胃腸加倍吸收榮養，以供給體內的不足，胃口大開，促進食慾，所以服後能夠增加榮養，強化胃腸，一切的病態自然因之而消失，則身體也隨之轉弱爲強，那麼光明的前途是不難盡量發展的了。

徵文　服用「若素」的諸位公鑒，諸君服用「若素」以後，其效果如何，請勿以[illegible]

若素價目

大瓶　三個月服用量　五圓

中瓶　三十日服用量　一圓六角

小瓶　一星期服用量　五角

奉天市信濃町十七番地　若素本舖

漫畫　浩寶貝　飲食限者

淨除百毒！奏効如神

臉和身體的肌膚上常不斷起些大小不一的疙瘩、而又頭疼、眼花、肢暈等症，那就是因爲身體裡的染有毒素而所致、但若服「重症用毒掃丸」實可奏以偉効妙驗、能將那些症狀、準必漸自的掃除、却得爽快的精神、活潑的態能。

本劑的偉効、不論毒素的多寡、病根的深淺、趁於血行、周流渾身、將經住於血管壁、和毛細管等處之梅毒菌、亦能軟化摘吸、而剷除病巢、所以梅毒菌之發見者「沙吾淨」博士、曾有一言。

「只要服用『重症用毒掃丸』之一劑、就以勝[illegible]注射新針之偉效、即將動脈硬化、高血壓、腦溢血等症、在其一步之前、完全救出」至今由會本劑而獲痊之人士、所寄來的感謝狀、[illegible]、並且創售以來已經壹百餘年之久歷史、只要拿這些個事實、能夠明瞭本劑如何卓越優驗了。

空口閒談不如一實驗，凡有毒患者請先試用一小瓶，見効之後，可再繼續服用而剿滅人類勁敵民族梅毒，以養一身一家一國之昌隆吧

適應症　初期梅毒・潛伏梅毒　慢性梅毒・遺傳梅毒　魚口便毒・疳瘡　動脈硬化・甲狀腺腫

藥價　重症用毒掃丸　二圓・三圓・五圓・十圓　普通用毒掃丸　五十錢・一圓・二圓・五圓

全國有名藥局均有售

毒掃丸

總發賣　東京・神田・花房町　山崎帝國堂

胃痛

早晨夜間空腹時之胃痛　食後　胸內痞塞　嘔酸　噯氣　溜飲

前述諸症、乃胃酸過多症之必有症狀、在神經質之人或青年婦女每多患之、考其原因、假皆精神過勞、或煙酒過度、或驕惜憂鬱、或咀嚼不全等之所致也。

諾餌妙散片之合理効果

最近創製之胃病良藥諾餌妙散片在胃內能掩蔽胃粘膜之全面、以隔絕胃液刺戟而保護患部、同時又能吸收胃酸、收斂胃腺、以減低胃內酸度並抑制胃液之過度分泌、一方面更因有實芽膏之配合、兼有鎮靜止痛之效、故對於胃痛及其他所有胃酸過多之不快症狀、洵有根本治療之功

【包裝】大瓶　二〇片　六〇片　一八〇片　四二〇片　九六〇片　一五〇〇片　三六〇〇片　小瓶　十二片　一〇〇片　三〇〇片

各大藥房均有經售

製造發售　武田長兵衛商店　總行　日本大阪市東區道修町　支店　奉天市春日町十三番地

諾餌妙散片

味の素

調味聖品

怪不得這程子菜味鮮美……敢自是擱上味の素了麼！……

（味之素）

C－60

久咳不治　傷肺成癆

速服　兜安氏　潤肺藥水　止咳藥片

凡居住城市之人，最易發生肺部疾患，良因市區塵煙彌漫，空氣惡劣，而肺部呼吸之運行，每日不下四五萬次，日久接觸之下，肺部之機構，每受損於不自覺，如患傷風咳嗽，則更增重肺部工作之困難，至易引起肺癆肺炎等等嚴重疾病，「兜安氏潤肺藥水」「兜安氏止咳藥片」確能治療傷風咳嗽，及因此而起之聲啞喉痛，氣喘氣管炎等病，且有滋潤肺部之功，爲住居城市者所不可忽略之良藥，該兩藥功效相同，不過藥片易於攜帶而已。

兜安氏西藥公司啟　上海江西路四八九號　藥房均售

BR-CL 641

滋養豐富　質優價廉　兒童服之　活潑強健

森永牛奶粉

用法簡易　以開水冲之那可飲用也

●特爲優待愛用者　罐內長期帶彩

神皋雜俎

隨感錄 223 (丐)

泰西的文化。不外兩個字『利』與『力』而已。在利與力以外。也不能說沒有其他動向。如獨立、自由、勇敢、愛護婦孺、負責任、盡義務。這都是美德。爲大多數的歐細亞人所不及。然而好利尙力的精神。最爲强烈。也可以說身心兩方面的活動。沒有一事不是以利與力爲前提的。換句話說。他們所有思謀運用。完全爲利與力去營建的。他們至高最善的思想。是與中國聖賢的思想完全相反。因此見於事功。垂於教義的。也就完全不同了。中國聖人不言利。更不尙力。只以德化和倫理的至高思想。營謀一種守分安常的社會。所謂爲生活而生活。自要安生。就不必多求了。如此行之數千年。始終沒有什麼變更。也沒有什麼嶄新的建設。後世政治家。不探本窮源。也有不少變法言利的。誰知不言利還好一點。一言利。沒有不失敗的。而且失敗的可憐。反倒使人引爲大戒。

西人是長於謀利的。而且把勢力或武力。看得十分尊重。『貧弱』兩個字。在他們是畏如蛇蠍。所以自昔以來。便是國家圖富强。個人也圖富强。心力齊施。自然而然就造成了近代的科學。近代的國家。他們唯一的思想。就是遠貧致富。避弱趨强。

中國整個思想。却不是這樣的。頭一件先不怕窮。所以藝人中有一位怪傑。藝名『窮不怕』。僅此一名。便可代表中國一般思想了。至若一般士大夫呢。自伯夷叔齊。在首陽山上。創立宗風。不但不以窮爲可恥可怕。而反甘心困窘。以淸貧自守。高風亮節。爲最大榮譽。試把廿四史翻開一看。誰窮得沒褲子穿。誰纔是天字第一號的好朋友。同時讀史的人。也最景仰這一類的人。如果一邊作官。一邊發財。爲子孫厚積田產。這人無疑的要被擯于當時。挨駡於後世了。不但官吏士人。不應言利。以受窮爲美德。便是富有四海的天子。也得兩袖淸風。一塵不染。纔有堯舜的希望。

繪畫鑑賞教育 9 (赤葉譯)

由該氏的極端見地。而進行教育亦難免偏重一方面的商唱。藝術創作教育得諸方面之創作力的陶冶之論述。固屬妥善。但有疑問之處該氏之述說如現在的。狀態非但鑑賞教育是不可能的。且能釀成相當的弊病。否定歷來的藝術作品的價値又舉出鑑賞教育的資料。與欲育者的取扱法的不當之點。但亦難免只限是偏重之價値。當然在自然與人生底現象的懷疑上。美的教育當指導以創作爲宜。但那是不得完全滿足的。當由過去與現在的藝術品的鑑賞而深加培植。觀察自然與人生之視覺爲很重要的事情。

總之我們當聽信則格氏的意見。與贊仰前記修漫魯則氏的學說。對於藝藝的教育以單純之鑑賞態度而教育之固屬不可。而單以創作教育亦是不完全的。當徹底的發揮二者相關之意旨。

觀察藝術教育當由藝術教科的。【文學(國語綴方)】圖畫手工音樂唱歌器樂體操(跳舞)等的目的與根[illegible]氏。圖畫科的重要地位即可明瞭。所以觀察從來的圖畫教授將繪畫都致心於創作的指導而忽視鑑賞的指導爲萬全計務 須應照前述 的諸論

農家 (上) (秋)

『……暖暖遠人村。依依墟裡煙。狗吠深巷中。雞鳴桑樹顛……』

×

一暖暖走出郊外。

是十月將盡。十一月快來的季候。早上的太陽特別溫暖。晒到身上好像是陽春時節。幾乎令人感不到是秋盡冬初的光景。邊走邊想着些不連貫的瑣事。不覺却已到了行人很稀的地方。一片無邊的曠野裡。祇剩到我一個人的影子。馬上覺到了孤寂。回頭看看城市已遠遠的落在了後方。

雖則天氣和暖。曠野裡却已是秋深的樣子了。幾根剩殘的枯草臨風顫抖。農作物早已被勤勞的農夫收拾殆盡。間或有一塊兩塊晚熟的蔬菜。還用他們的綠意支持着將盡的殘秋。已經是够可憐的了。前方不遠是一個村子。誰家的一輛車子向村裡行去。好像是收拾最後的穀物。好像得到了所希望的黃金。遠遠的誰家的雞雞依揚而淸脆的長鳴着。誰家的狗好像跑着且叫着的樣子『農村裏却許正蘊藏着說不盡的快樂吧？』想着却又的繼續前進。急於要到裡面探個究竟。

幾十座茅舍建設在一曲流溪之側。幾隻黃牛。點綴在無邊的曠野裏。穀草和秫稭之類的東西。不規整的堆在村的近傍。顯然他們的主人。正在忙着別項的重要工作。現在還無暇處理他們。幾隻無事的狗。在草堆旁向陽的地方伏臥着。連遇到叫化子都一樣的不睬。任憑他們走過。肥碩而美麗的雄雞。雌雞。雛雞。在草堆裡找些遺糜。也許是小蟲之類。也許是剩餘的穀粒。如果你肯注意。便會聽到牠們格格的聲音是那末和偕而悅耳。一群灰色的鴿子。像的從人家的屋頂飛到淺藍色的天空去。天空是那末好看。藍得像快要融化了似的。太陽是那末溫柔。把牠的金光。撒佈在一切的景物之上。赤裸的大地實了葉的樹木。土色也似的屋頂……天然的配成一幅無疵的圖畫就是畫家也畫不出來。

世界偉人名言集 51 (寗曉田譯 大澤繪)

任從自然

盧梭(法國)

動物罹病時。彼能默然安靜。忍受痛苦。絕不似人類之頹靡憔悴神經過敏恐怖不安。特別仰賴藥劑爲助之病人有時爲治病。而反被其傷。彼善能任從自然而生存之動物。比之人類却少罹疾病也。

文學的作風 (三) (肯)

『風蕭蕭兮易水寒。壯士一去兮不復還。』(荊軻易水歌。)荊軻當着離別親友的時候。不肯作依依惜別戀戀不捨之語。似此二語。已覺無限悲壯了。又如。『力拔山兮氣蓋世。時不利兮騅不逝。騅不逝兮可奈何。虞兮虞兮奈若何？』蓋世英雄的項羽到了兵窮力竭的時候。尙不肯作怯弱語。這都是作者乎日個性剛强的表現。

(二)豪放派。這派的作者剛健的色彩似乎稍淡一點但仍不免有『天風海雨逼人來』之概。他們的情感或許不及悲壯派來得濃烈。但他們的氣魄。却更雄大了。這派的作者往往因環境的激動爲出豪放的作品來。例如東坡居士居於黃泥坂及臨臯之間。大江橫於前。浴日呑天雲濤舒捲。氣象極其雄闊。加之黃州赤壁。乃三國時孫曹相持的戰場。想那颯爽的周郎。風流嫣小的小喬。羽扇綸巾的孔明。不可一世的曹孟德。都在這一江濁浪之上。表現過驚人的壯劇。江山的壯偉。古豪傑的英靈。激動了詩人的豪情逸興。於是膾炙人口的前後赤壁賦。和關西大漢執鐵板銅琶高唱大江東去詞。都是這時代寫出來的。試再看蘇東坡的念奴嬌詞。

歷·朝·詩·學·史 (九) (范旭生)

堯時 聞曰。誰教爾爲此言。兒童曰。我聞之大夫。問大夫。大夫曰。古詩也。按康衢擊壤二謠。爲中國民謠之最古者。然列子僞書。世紀晩出。所載詩歌。似難徵信。惟書 稱堯時 百姓昭明。黎民於變。雍雍自得。事或 有之。二歌 所詠。正與書合。且詩歌韻文。本乎天籟。童叟 謳吟。多出追記。蓋始則口耳相傳。後乃有文人著錄。此例甚多。殊不足異。然則二書載此含哺鼓腹之歌。其必有所受之歟。

今書益稷篇載帝舜作歌云。勑天之命。惟時惟幾。(按馮惟訥詩紀不以此二句爲歌辭。實誤)乃歌曰。(按楊愼曰。乃賡。繼事之辭。歌已復歌曰乃。見風雅逸篇。)股肱喜哉。元首起哉。百工熙哉。臯陶拜手稽首。乃賡載歌曰。元首明哉。股肱良哉。庶事康哉。又歌曰。元首叢脞哉。股肱惰哉。萬事墮哉。

古籍所載唐虞詩歌。以此爲最古。其辭亦稍有風韻。又每句韻脚之下。綴以助辭。已開風騷格調之先聲矣。孔子家語辯樂解稱昔者舜彈五絃之琴。造南風之詩。惟修此化。故其興也勃焉。

雙峰詩史 (後) (佐藤精明)

▲斯文會創立五十年。次安井朴堂先生韻。

供識斯文五十年長香甕澤慕先賢。由來皇國重忠孝。洙泗遺風好永傳。

▲奉壽溪水金子子爵。次其芳韻。

欽君矍鑠健康身。喜壽宴開桃李春。淸世誰言無俊傑。國家柱石是斯人。

超觀室詩 (九) (張弧)

▲楊花

東風何處最辛酸。騰此楊花雨後看。幾日輕狂迷白下。一春飛舞壓長安。爲萍枉逐掀天浪。化絮難消匝地寒。囘瀾升沈憑自擇。玉關回首總漫漫。

▲病榻作典衣圖即步原均奉和

陳述都歸尺幅收。關箱會濟阮囊羞。征途忍凍原非計。亂世能貧亦善謀。無復馬卿逢狗監。肯隨晏子臥牛衣。些須長物何當惜。猶有靑氈一事留。

▲渤海舟行口占

白頭何事尙行行。慘綠嫣紅轉眼更。九十春光都坐負。又從船裡過淸明。

內科秘錄 50 (客亭譯)

本間和卿先生原著

雖然。不改舊染。而以爲食傷中暑合病者。亦屬不少。今舉確証辨之。金匱禽獸等禁忌云。驢馬肉合豬肉食之成霍亂。又云。兎肉著乾薑食之成霍亂。以此二條。霍亂之由於傷食。不待辨而明矣。中食毒者。食傷之尤大者也。其候同於霍亂。是亦可爲一徵。惟夏月暑時爲多。故爲外感之說所由起。考其所以偏暑時多之故。大概萬物相 四時之氣候而內外有盛衰也。夏則外盛而內衰。禽獸之類。生毛更替。皮毛雖盛。然肉瘦脂少而不堪食用。故食用必期於三冬。竹木之類。雖林茂密。枝葉繁盛。但本幹脆弱。夏採之竹。夏剝之杉皮。易於蠹蝕朽腐。不足以供材用。故竹貴冬採。杉皮貴秋剝。世稱秋皮。蕓薹百合之類。雖蔓葉茂密。然根莖瘦而粘薄。氣味亦淡。不能食用。故於蔓葉枯萎而後採用之。此類不遑枚舉。人身亦同。逢夏暑時則外盛而陽氣發泄。汗乃多出。內衰爲胃氣不足。不能消化飲食。無病之人。飲食亦自然減少。或有患疰夏病者。又氣息亦冬稠厚而可見。夏稀薄而不得見。小便亦冬則溫熱而夏則淸涼也。可知從四時而有內外之盛衰。李東垣有言曰。夏暑宜補氣。人與天地同一橐籥。子月一陽生。寅月三陽生。巳月六陽生。陽氣盡出於上。此氣之浮也。人之腹屬地氣。於是時浮於肌表。散於皮毛。腹中之陽虛也。此言與愚說暗合。世人不知此理。特以其多在夏月。認爲中暑與食傷併病者也。能明白此理時。不惟霍亂。且足以知萬病之原由。蓋夏秋之間疾疢多。卒澤醫亦不遑寧處。至十月則疾疢皆瘳。諺所以有十月醫師閉戶之語。皆出於人身內外之盛衰。

釋迦牟尼年·譜 (九) (泉荊)

應世第四十年(周敬王二年癸未。西歷紀元前五一八年)佛應父王淨飯之請。還迦毘羅國爲父王及諸臣僚說法。異母弟牧牛難陀。阿㝹樓陀。與給使優波離等悉從佛敎。受法爲弟子。

應世第四十五年(周敬王七年戊子。西歷紀元前五一三年)佛于欲色二界大眾亭中廣集十方諸佛菩薩。爲說大乘之法。是爲大方等大集經。

世尊遣目揵連往迦毘羅國取羅睺羅。度爲沙彌。命舍利弗爲其和尙。目犍連作阿闍黎。授十戒法。迦毘羅國豪族之子五十人并從之。

應世第四十六年(周敬王八年己丑。西歷紀元前五一二年)佛說大般若波羅密多經于鷲峯山。給孤獨園。他化自在天宮。及竹林精舍等四處。前後凡十六會。

應世第四十八年(周敬王十年辛寅。西歷紀元前五一〇年)佛制置戒律。以防佛徒邪非。是爲楞嚴 徒衆之始。

應世第五十五年(周敬王十七年戊戌。西歷紀元前五〇三年)佛從弟阿 難始出家。阿難。斛飯王之子時。年二十五歲。後阿難侍佛二十五年。多聞第一。佛滅後。結集一切經藏。

北語叢錄 (三) (柱下史)

(問何以沈淪三百餘年。今日纔族表。)當初 明末遭亂時。有獨當城陧。硬將被害宮人一節。遺漏。且言宮人生前以色固寵。與內使通同作弊。所有各籍 邸宮人。應該受無間地獄。以此竟沉 淪井底。三百餘年。若不得此一奏。竟致冤屈終世。大老爺。可知這 李宮人出沒不知(不知)聽我細細道來。我且吃杯酒 潤潤喉。這李宮人姓李名宮釵。因崇禎皇帝 長公主名釵。故敬避之。改名爲執。生長江寧秀女村父母自幼雙亡。依靠叔父度日。宮人賦 性賢慧。且穎悟天成。人皆不及。愛觀史記。不甚喜女紅等。一日讀到唐史太宗納武 才人進宮輒掩卷而泣。云我若有命爲宮人。必不令君王有好色 之名。且武才人才能蓋世何竟以奸詐爲後世屑。每觀史鑑宮闈各事。常浩嘆唏噓。年十六歲。胸中已淹貫經史村中 咸以女學士目之。一日。有僧沿江募化。因過宮 人門。募化金釵一股。若無心不肯去。後李公詢問緣何定化 金釵方去。

僧言太公家 辭光繞戶。必出一貴人。是以定化金釵。保貴人得善地終身當時李太公 聽其言語支離。遂化碎金十兩。僧因再三 感歎而去。臨行口念二句云。宮釵宮釵。你不化金釵。恐遭大害。深堪惜哉。僧人蓋三年。眞人門徒也。後有人 遇於京中。宮人聞其言。亦不介意。後於崇禎八年。天下大荒。米貴如珠而 太公亦亡。宮人痛不欲生。思自盡。開窓中有 人高叫。此地非爾死所。尙有事業未完。不可短見。宮人即於午 挑入宮。派入正院。皇帝每見宮人。輙生淚痕。

仁人林肯 (十) (霍偉光)

並且散有什麼好處。徒增驕慢。弄得誰也不 敢靠近他。孑然一身看到別人洩洩融融的情況。他也要羨慕不已呢。本來人類是群居的動物。得有無相通各補其短。由工業製造出來的物品。就得有商業來販賣牠。這個地方出產大豆高粱。那個地方出產棉 花布匹。各以有易無。可以都得方便了。在學校裡讀書也是一樣。有的算術好。日語不行。有的日語見長可是數學不行。那麼這兩位同學很應當互相敎導。都能使全般的成績好起來。這豈不是都得方便嗎。同學們在勞 作或掃除校 舍的時候。多作一點也不必包屈。也不必要人可憐要人讚許。你若想到我要少作別人就得多累。存着可憐人的心思才對。長了你還能養成勤勞的良好習慣呢。對功課方面。互相研究切磋益處更大。所以我勸小朋友們都要和和氣氣的歡歡喜喜的每天快活的求學個個成績優良的有多麼好啊。平常要勤勉當然無故請假了。藉辭逃學了都是不對的。再更要正直。什麼事作得來就說能作。作不到就說不能作。作錯了事。就馬上承認賠罪。而不可說謊或牽連別人。品行和學業是並重的。能陶冶出來不卑不抗的性格和態度來才好。

象棋名手對奕錄 (1)

杭縣吳之謙 平陽謝俠遜 紅先黑後 (謝勝)

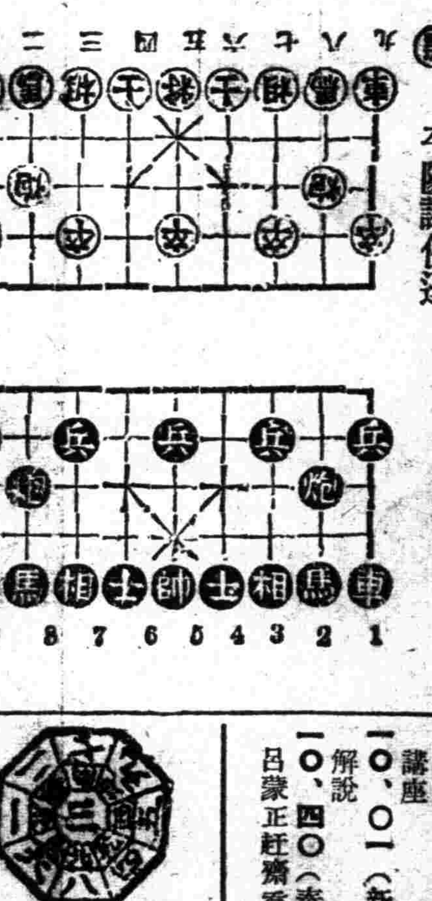

兵三進一 卒三進一 馬二進三 馬二進三 馬八進九 砲八平五

無線電 放送節目

十月二十四日(星期二)

午前

七、〇〇(新京)國歌

七、二〇(新京)先哲故事陳天辭

七、三五(新京)初等日本語講座

八、〇〇(新京)淸晨音樂管絃樂

八、二〇(新奉)氣象

八、五〇(新京)建國體操

午後

一一、〇〇(新京)家庭講話 健全生活民生部技佐王洛

〇、〇一(新奉)新聞

〇、三〇(哈爾濱)靑唱白蟒臺李鳳翔

四、四〇(新奉)新聞

六、〇〇(奉天)兒童時間連續童話仁人材肯霍偉光

六、二〇(新京)兒童新聞

七、〇〇(新京)政府公報

七、三〇(哈爾濱)講演松花江航業近況北滿江運局姚恩祥

七、五〇(新京)歌曲唱者楊黎伴奏新滿洲歌曲團美麗的靑春狂歡之夜下璇樓杜鵑桃李爭甦

八、一〇(新京)話劇妻的創造新京文藝話劇團編導冷歌

八、四〇(新京)京韻大鼓二本寶武關楊笑茹

九、〇〇(新京)中等日本語講座

一〇、〇一(新京)新聞新聞解說

一〇、四〇(奉天)河南墜子呂蒙正赶齋齋麗樓外二名

十月廿四日 舊九月十二日 火曜 甲午 先勝 成 室宿

▲一白之人、大福之日、諸事勿逸良機、定有成就、南艮庚吉▲二黑之人、倘急躁時、事物無成、終必失敗、坤北南吉▲三碧之人、規定佳約、倫不注意、後必遺有口舌、乾坤丙吉▲四綠之人、慷倖之日、雖有非理、若能着實、便有酬報、坤壬丙吉▲五黃之人、乘勢而進、定由意外方面、發生口舌、坤艮巽吉▲六白之人、勞而不倦、今日當有愉快之晚餐、巽南北吉▲七赤之人、思想焦急、壯圖頗難如意、巽壬庚吉▲八白之人、有不得手事左思右想、雖得善策、坤艮巽吉▲九紫之人、事物成就、大吉大利、宜入學、旅行、開暮均吉、乾巽乙吉、

東郊訪古記 10 (小天)

「聖人達海」研究 及其墓碑舊址之見聞

(一)從迭剌。完顏希尹。想到了達海。

在迭剌的墳墓碑碣未發現以前。我們對於他 的生平。已無法再加研究。同時令我們 十分歡喜的。就是與迭剌有同等天才給金朝創造女眞大字的完 顏希尹墳墓碑碣。現在竟能存在。那麼。我們在 研究迭剌之後。研究達海之先。因爲女眞文上與契丹文有關。下與滿洲文聯 繫白然不能把完顏希尹置諸本篇以外了。完顏希尹 的身世。金史本傳已經給他敍的很是詳細。加上吉林舒蘭小城子他的墓地神道碑至今猶存。更令人容易憑弔。對他景慕不置了。

金史本傳說。『完顏希尹。本名谷神。歡都之子也。自太祖舉兵。常在行陣。或從太祖。或從撒改。或與諸將征伐。比有功。金人初無文字。國勢日强。與隣國交好。迺用契丹字。太祖命希尹撰本國字備制度。希尹乃依倣漢人楷字。因契丹字制度合本國語。製女眞字。天輔三年八月。字書成。太祖大悅。命頒行之。賜希尹馬一匹衣一襲。其後熙宗亦製女眞字。與希尹所製字俱行。用希尹所撰謂之女眞大字。熙宗所撰謂之小字。達人迪六和尙雅里斯棄中京走。希尹與餘古乃婁室余睹襲之。迪六等聞 希尹兵。復走。遂降其近旁人民而還。奚人落虎來降。希尹使落虎招其父西節度使訛里剌。訛里剌以本部降。宗翰駐軍北安。使希尹經略近地。獲遼護衞耶律習泥烈知。遼主獵於駕鵝濼。宗翰遂請進兵。

◇…圖爲遼道宗契丹字哀冊石刻拓片全部

"日染" 淋疾與化膿性疾患 純正化學療法劑

破淋恩錠

Bisulfanil-dimethylamid

NH_2-⬡-SO_2NH-⬡-$SO_2N(CH_3)_2$

一、不特有効於淋疾 且對化膿性疾患有驚人卓効

破淋恩、因其內服能賦給身體以殺滅葡萄狀連鎖狀球菌之能力故當作左記諸疾患之化學療法劑、博得中外醫界之讚許愛用。淋巴管炎、淋巴腺炎、蜂窩織炎、瘍、疔、面疱、失隆克羅辛、化膿性骨膜炎、中耳炎、麥粒腫、齒槽膿漏。

一、祗賴內服、頑淋亦可根治

破淋恩之出現乃使淋疾治療法、竟有劃期的革新從來之色素類、油劑等之內服劑、因屬輔助的治療藥、故非有局部的處置、難收美滿之効果、然破淋恩因其內服連用、即能浸潤於血液及體組織無微不至、而積極殺滅所有淋菌、遂使淋病有根治之境。

一、治療期間得以顯著縮短

破淋恩內服療法、大牽以一回之衝擊(三—五日間之內服)即可奏效、雖爲慢性淋疾、尤其是婦女淋疾、且以二—三回之衝擊便可澄淸濁尿、消滅淋菌、所有不快症狀亦可一併解消。於是從來治療界日在渴望而未得之淋疾短期療法竟告成功矣。

一、不認有可厭之副作用

化學療法劑之最大難点、乃往々隨伴可厭之副作用是也。破淋恩係依據高級技術反復精煉所得之純粹品、故絕對不伴任何不良之反應、此乃多數醫家屢經臨床實驗所得之鐵證也。

一、治療界之反響

破淋恩、在治療界之活躍、已獲得牢不可破之信仰、實爲敝社無上之榮譽、尙誓今後更加一層之努力與研鑽、以求品質之精益求精。

二〇片 四元八角
一〇〇片 二〇元

各地有名藥房藥店均有出售

NISSEN

發賣元 股份有限公司 稻畑商店 大阪市東區道修町二丁目 新京市日本橋通二丁目

製造元 日本染料製造株式會社 大阪市此花區春日出町

佳木斯協和義勇報國隊 中央本部舉行查閱式

省長市長廳長等均出席參加

【佳木斯】担當國民總動員體制一翼之市防衞重責協和義勇報國隊、於佳木斯之査閱、自二十二日午前十時起於市民運動塲以應中央本部補導部長之査閱、由省長訓練隊長廳之多數出席、於坂口警護隊長總指揮之下、即佳木斯各區委員五十名之精鋭、與協和義勇消防隊等、均已參加以盛大之舉行、此意義深遠之査閱實好防衞令、收以最大之成果至午後零時十五分乃散會云、

錢實業廳長 巡視收穫狀況

【安東】安東省公署錢實業廳長、蒞任伊始、順應產業開發對於農業極爲注視、該氏現以各縣農作物之收穫如期登塲、茲爲明瞭省下各縣農作物收穫狀況、乃於日昨偕同縣署派員赴縣下各村、實行農產物的收穫視察、擬赴各縣、作徹底視察云、

縣下北部各街村 街村税講習會

【安東】安東縣公署、爲今回期街村稅征收的徹底、担當吏員體質向上起見、舉行街村稅講習會等情業誌前報、其關於南部各村業於日前在大東溝舉行閉會式、其關於北部各街村已在日昨（十六）日亘兩日間、假縣署禮堂招集各街村、村稅担當各吏員開始講習在本日晚講習終了此後、關於街村稅的征收當能徹底云、

元山港視察團來通

【通化】東邊道產業開發、市街建設、日見發展、以致來者日衆、而視察觀光者、接踵而來、奉天省視察團甫去、其元山港經濟視察團、又來、該團有大田省一柏謹吾申熙哉一行三人、於十七日午后二時五分、由輯至通列車來通、歷訪各機關、十八日視察各處午后五時、由商務會招待晚宴、十九日早八時四十五分列車、向梅河口西安四平街新京等處視察去訖、擬轉由圖們南陽輸城一帶返回元山港云、

取引所瀆職事件 第七回公判

【大連】大連取引所瀆職事件第七回公判、二十一日午前九時、於關東地方法院第一法庭、於佐藤裁判所長係下、開廷接續前回辯護人之辯論、先由小野辯護人作收賄者疑告三井伊之助之辯論、接岡本辯護人作贈者疑告倫三、于雲溫人作重村信三郎、及李蘭田之劉恩聖之辯護、最後由長辯護辯護、結果均希望執行猶豫若與罰金刑、至午後零時半閉廷再次開廷於二十七日午前九時半、作殘末之辯論云、

李視學榮轉方正

【通河】通河縣公署、行政科敎育股長、李玉芝氏、蒞通任敎育之職、數載於茲、對於敎育、力加整頓、莫不日新月異蒸蒸日向上、精明强幹、成績卓著、早已有口皆碑、久爲上游所器重、昨奉省令、調轉方正敎育股長、業于本月十二日午前八句鐘、乘德元輪船、抵方赴任、斯時、縣內各國民竝優級學校、師生率領不下數百餘人、號鼓喧天、以及縣內各機關同寅、前往埠頭歡送履任矣、

開街村講習會

【彰武】縣公署行政科、爲關於職能登錄於昨十七日各村助理員、來彰講習、當有研究之必要、街村事務、地址在商工會、招集助理講習、於十八日講演、錦州省實業廳、日員講師二人、本縣庶務科長申采載翻譯等開會講習云、

滿洲觀光事業發展策

滿洲觀光論文應募第二名當選

奉天（劉祖蔭）

4

二、基本設施的充實

所說的觀光事業基本設施是包含交通設施、宿泊設施、慰樂設施等近代文化的設備、以及觀光事業的必需設施、現在分別述之如次、

（一）交通的施設觀光事業多半是依交通爲移動的工具的、交通不便、交通缺乏的國家觀光事業是不可提及的、

▲鐵道的增設及改善、滿洲的交通工具、無論如何也是首推鐵路、但是現在滿洲國有的鐵路、都着重於產業或開拓（即產業線、開拓線）、觀光鐵路的設施是沒有的、如千山、醫巫閭山、興安嶺一帶、鐵路的設備是絲毫提不到的、以致大好風景、無人涉足、所以需要此項的設施、同時列車的速度增加、次數增加、以及設備的改善、車中慰安問題都得考究的、

▲自動車的增加及改善在滿洲的大平原、乘駆快的自動車、滿與沿線的大陸性風景綫、也是很必需的、據亞美利加的自動車製造業協會年鑑所發表的最近數字、於亞美利加的總貨客運輸交通量中、自動車占八二％、火車占十一％的比率、可知自動車對觀光事業的重要、也是如此、遞來汽油的統制、給與自動車以停滯的狀態、然將來的滿洲觀光、自動車是不可或缺的交通工具、不過自動車的速率及道路的修築也是重要的、由遠方來的觀光旅客、在站上候待兩三個時間也不來的自動車、以及路政不佳中途發生障碍、運轉中止、或車體顚倒、車體破壞、是給旅客以不安與煞風景的情感的、

△馬車、洋車、乘用馬、騾等——在滿洲交通尙未完善的今日、輕軟的洋車、適宜的馬車也是需要的、不過車體及車夫的不潔、車費的無統制也得努力改善的、其次乘用馬、驢、騾等、在陰險的山徑上、家畜的騎用是很適宜的、『西風古道瘦馬』是怎樣富於詩意、

△航空路的利用——科學的萬能、晨遊哈爾濱、晚浴熊岳城溫泉、也不是我們所夢想不到的幻象、以短時期收覽多處的景物、航空在將來的觀光是有普及的必然性的、

其次我們應考慮的、是交通設備、雖然完善、疾病匪患、仍可阻止行客的問題、在炎熱的夏天某處流行傳染病、如虎列拉、赤痢、腥紅熱、百斯篤等、不但給旅客以極大的脅迫、且使旅客生厭

爲協議事務東渡 杉山放送科長歸滿

【大連】爲協議事務東上中之滿洲電電放送科長杉山勳氏、乘二十三日朝入港之吉林丸歸連、乘十時發之『鳩號』歸任、

伊藤系長榮轉

【開原】開原街公所、伊藤財務系長、頗有許多之勞績今回榮轉於三江省公署、於本月十四日向各方面作離開之挨拶定於十七日出發云、

以農閑期餘力 提倡農家副業

【鐵嶺】縣公署產業科査現下各村農民正忙碌時期、不久可告農閑到來、爲期此種餘力之消化計、特由縣方提倡農村中之副業如下、一農民可以五千元以上飼養家畜家禽、二村中婦孺可製造、草袋草繩、並獎勵養鷄養豚養羊養魚木炭柞蠶條掃（木系）加工品等副業、並婦人家庭生活教養云、

永吉縣小學經費 由村負担撥給

【吉林】地方行政機關、村公所健全發達、地方事業漸漸由村公所辦理、永吉縣村政之向上、已有成績、縣當局爲使縣教育之向上、由現在將全縣八十四個學校中之校用經費定全地方支出、由各村公所將村公所轄境內之學校經費、由村公所按月支給、因此各學校便利甚多云、

福澤一郎畫伯寄連

【大連】洋畫家福澤一郎氏、爲作華北山西地方繪行脚乘二十三日朝入港之吉林丸寄連一宿於大和旅館、預定於大連滯在一週間、

水害救濟金

【開原】關於華北水害救濟之義捐金、由協和會開原縣本部、募集之下、各團体踴躍輸將如左、

省立女子國高學校十元

省立國民高等學校十三元六角八分

私立文光國高學校三元八角

扶餘國優學校十元〇四角八分

龍岡國優學校一元五角

東南街國民校十六元六角

南街國民學校一元二角

普覺寺十六元　青年團廿元

神嘗祭參拜神社

【通化】十月十七日爲友邦日本神嘗祭之良好、本埠各機關學校市民等、爲慰第一線活躍之護國英靈、於是日自朝至暮、神社逐中前往參拜者、接踵絡繹不絕、於途莫不致誠致敬云、

農作社明年計劃

【鐵嶺】縣農事合作社、對於康德七年度之事業進行計劃、因已開始安擬時期、故該社將於月內完全擬定、鑑本於年指導及技術上、獲有良好成績、明年度決以縣下、產業開發、改良基本之原則、除對農民相當協力補助外、就中指導並農事技術等、爲明年事業進行最要點云、

世界一周航空日本號 舉行感謝奉告祭

【奉天】爲祝賀完全世界一周壯舉呈示航空日本威容之『日本』號之成功奉天於市公署、空務協會奉天支部共同主催之下廿日五午前十時於奉天神社、盛大執行『感謝奉告祭』

鐵道萬粁突破紀念 吉鐵舉行紀念式

【吉林】鐵道壹萬粁突破、全滿鐵道局舉行慶祝紀念式、吉林鐵道局、全體社員多人、由趙鐵道局長率領之下、在吉林神社舉行隆重紀念式、向皇室遙拜、慶祝鐵道事業之成功、勉力社員之努力奉公、三呼皇帝陛下萬歲、日本天皇萬歲、唱滿洲國歌參拜神社、參加者在千人以上、各地方團体亦多往參觀云、

經理股物品整理

【北鎮】縣公署、經理股爲愼重公有物品、起見、特於日前、文將署內、各科、公有物品、詳細査核、註冊云、

陽信警務局奉令 改編爲警察所

【信陽】本縣警務局局長彭頤齡氏、頃奉省令、該局改編爲警察所、該氏奉令後、即入手改編、已於本月一日、改編完竣、局長改爲所長、各股股長改爲系長、巡官警長等、均按規定辦理、刻已造冊呈覆縣公署轉呈省道備案矣、惟因鈐記尚未領到、暫行借用舊鈐云、

野球戰開原軍勝利

【開原】優勝旗爭奪之鐵嶺開原野球戰、第一回開原軍遠征勝、第二回鐵嶺軍來開、鐵嶺軍勝、最後第三回戰、於開原新球塲、自午後二時半起始兩軍共期必勝、四時後終了、而開原軍大得勝利、」

開原軍三點

鐵嶺軍一點

專賣局技術課長 久保田美壽雄氏來連

【大連】專賣局第二技術課長興亞院囑託久保田美壽雄氏、爲隨伴擴充華北鹽田計畫之技術方面、並爲視察最近風水害之被害復舊狀況、隨就渡華之途、於二十三日朝入港之吉林丸至連矣、豫定乘明廿四日出帆之便船赴天津云、

烟草耕作改良

【開原】開原縣農事合作社、爲督勵葉烟草之改良、特以開農事第四七八號、關於葉烟草捆包之件、規定葉煙草捆包及方法、令各街村通各耕作戶、俾便遵照辦理、其指示之大致如左、

一、調理

二、結把

三、捆包

豚虎列拉預防注射

【錦州】市公署保健衞生科、注重時屆家畜、猪支虎列拉、傳染期間、謀圖未然計實施豚集合注射、藉除傳染於無形、訓令市內各區街屯長遍照各該管內、一般畜豚各戶、先行傳知、令其到期將猪匹集合、於適當處所、接受注射、毋得延誤、致礙事務圓滑、茲將各區、分日注射、月日誌下

十月二十六日大嶺區、二十七日城內區三十日北關區、十一月一日西關區、十一月二日紫明區十一月四日向陽區、十一月六日協和區、十一月七日東關區、十一月八日正陽區、十一月九日錦華區、各區之中再分各街、按日實施云、

▲救療所開辦

【興城】鴉片之害、甚於洪水猛獸、人所共知、惟染成斯種不良之癖者、若無適當治療方法、實屬不易戒除、本縣正副縣長暨各科長迭次討論、除此鴉片之惡癖、惟有設法治療之一途、故在本城北街成立救療所、以資戒除、該所廿日成立先入所受救療者、皆係公務員、共計卅餘人、聞由廿日上午十時起始救療、癮輕者毫無痛苦、惟癮重者須受十餘日之痛苦、該所主任趙星三、少年老成、醫術精湛、前在錦市担任救療工作、成績優良、邑邇咸知、本縣成立救療所、特由錦市將趙君聘來、此亦鴉片患者之福云、

各地方瑣聞

▲野球優勝賽

【通化】體育事務局、爲促進在通各機關人員體育向上振刷精神、乃有春秋二季之野球賽、當此赤帝潛跡、白帝當權、不寒不暑之際、正爲鍛鍊體魄之候也、爰於月之十四、五、六、等三日、於師道校庭開催野球賽、參加者有省縣兩公署、師道、實業、電電、滿鐵、法院、開發會社、等五作友誼賽、後爲滿鐵實業之決勝、結果實業獲冠軍、由體育當局、獎與銀盾而資鼓勵云

▲物價又陡漲

【洮南】秋收之後、新糧登塲、市、方冀其糧價低落、而蘇民困、豈期而返之操高也、現聞非特糧價高抬、其餘之貨亦俱各價漲、其煤油洋火倚照原價出售、茲將所知拾高之物價誌下、（一）秫米一元一比前高拾兩角（二）苞米一元有零比前高拾三四角（三）豆元比前約高兩三角之數（四）豆油兩角八分比前每斤約高六分（高粱）燒酒三角三四比前每斤約五二三後之多即如其餘貨物亦俱各價漲云、

▲煤油又缺乏

【興城】本縣自本月一日起煤油即已賣淨、一般中下人家無資裝設電燈、夜間無燈、困難萬分、望有維持治安之責者、迅速設法購入煤油、以資調劑云、

▲秋季清潔掃除

【陽信】縣警察所、依據衞生法之規定、實施本年度秋季清潔大掃除、已定於本月八日起、以五日爲限、傳知城內及四關廂商民住戶、切實施行掃除、并由所長彭頤齡氏、率保安股長以下巡官長警等、分班逐戶檢査、如街巷廁所尤爲注意、各戶現於檢査期內、大肆打掃、免被懲罰、本縣當此惡疫流行之際、該所長能如此熱心執行職務實我陽信商民福音

松花江畔降大雪 寒達零下六七度

【吉林】深秋已老、寒暑變化、由十七日起一夜之秋風、白雪紛飛、降落而溶化十八日夜北風大作所降之雪亦不溶化、滿山披上白衣、草木花樹枯死、降雪面積普及南北松花江流域、東西老爺嶺山系、敦較等縣、長白山系、間島省、十九日二十日繼續降雪、寒度達〇下五六之低大地未收成之野菜均爲雪凍、大受損害、價格近日暴漲、北滿濱江省三江省之河泡近日多已封凍、本年落雪較去歲早三週、近日商號購棉衣之人大爲擁擠云、

夜警表彰授予式

【錦州】錦州警察廳警務科、以及各科負責警察官等、因謂夏防圖謀地方治安完整計、招集全市民、輪流夜警出動、補助警力、致地方治安、異常安適、成績極佳、屢誌前報、近自九月底夜警解除後警察廳當局、對服勤者、加以獎勵、藉表義勇忠誠、故獎成表狀多份、按優良者授予、適于月十九日午後一時假警察廳講堂、舉行表彰授予式、是時受彰夜警一般、及各區街長、來賓等、一律出席參於、依時開會、茲將會序、及受彰者十一人銜名表彰狀奬詞探錄誌左、

一、開會之辭（警務科長）二、向國旗行最敬禮、三、國歌合唱、四、殉職警官默禱、五、表彰授與、六、廳長訓詞、七、來賓祝詞、八、受表彰者答詞、九、閉會之詞（警務科長）、受表彰者沈鴻章等十一名、表彰詞義、右表彰者、當於夜警勤務、頗能顯現義勇奉公之精神、足爲一般之模範、殊堪嘉奬、持此表彰、以昭勞績、此狀云康德六年十月十六日魯蕃

副縣長關懷民食 親率人調査米糧

【義縣】當此米珠薪桂之期、正是貧民叫苦之時、縣當局、煞費苦心、百般配給、始得良好的結果、而少數奸商、只知圖利、不顧國法、任意收藏、肆行無忌、近因市內大米、陡然缺乏、米本代理副縣長、鑒於情形可疑、乃於十月十八日午後下班時間、率人親至各大米販賣商、詢問有無大米、各販賣家、均稱絲毫無存、當經搜出大米共八十餘包、隨即點驗、聽候辦理云、

警察破獲竊案

【洮南】五緯路昇平里南胡同、路東榮耀堂藥舖、醫生胡耀先、其妻妹張范氏、於春間來洮省親、下榻於胡耀先後院、不愼於月之一日夜間被竊、翌晨發覺、所丟失之衣服被褥等物、百三十餘件、價値約有千元之譜、當即具報管警、轉呈警察署核辦、經該署刑事及責任者、秘密搜査、即於月之六日、將竊犯李紹宗一名、在某嗎啡舘抓獲、并在身畔搜出原贓、毛繩褲一條、立送警察署鞠訊、供誌行窃不諱云、

井供出趙左氏之姪子王姓者、現在逃逸未知下落、其所窃庶贓、現經究出二十餘件、據聞其餘不難全數追回、如此破案神速、寔官警之力闘保障云

演藝放送團蒞止

【洮南】滿洲電信電話株式會社、電報電話局、因爲無線電收音機進展、突破二十萬號紀念、用特酬謝聽戶、故演藝放送團、於日昨來洮、即假中央舞台、爲公演放送塲所、日期十二日、時間下午三點及七點半凡市內商民、備有該收音機一台者、即贈入塲券一張以便入塲觀聽、而酬惠顧雅意

職員訓練所第 一期生修業終了

【遼中】本縣職員訓練所、自今春始開設成立、假舊農民修練所地址、迄已半載、現第一部第一期生、修業完了、定於本月廿日上午十時、舉行修了式、各機關首領、均弖前往參加、儀式極爲隆重云、

米穀配給組合總會

【開原】開原三業組合、對於客商實米之不足、於十八日午后二時、於開花開催總會協議對策云、

招募宣撫班通譯

【開原】開原街公所、對於北支派遣日本軍司令部、招募宣撫班要員通譯廣告、已分全所屬各區長揭示於適當處所、各區長已遍照揭示完了、共招募人員、爲二百五十名、以廿歲以上、卅五歲以下、滿華男子志向堅固、身體强健、身元確實、解譯日語者爲合格、待遇優厚、十一月十二日試驗云、

第二松花江水運 十一月十日終航

【吉林】光陰轉瞬、已屆結冰之期矣、第二松花江航運恐上航後不能回省、吉林航業公會爲保持航行安全起見、經決定立冬時終航、現已向各航業公會駐在員及辦事處通告、由十一月十日正式終航、如有自行運行者發生危險、航政當局不負責任云、

商工會令各皮商呈執事相片

【北鎮】縣城、商工公商爲將來皮革統制、關係特令各皮商、執事、呈報相片、履歷以資轉報備査云、

對明年棉花增產計畫 決在大菸溝設植棉區

【黑山】負有開發產業重大使命、而努力於增產事業之本縣農事合作社爲謀棉花達成增產計劃、對明年度縣內植棉面積、力謀擴大邁進、茲決定在縣下芳山鎭大菸溝等村內、增設植棉區、以期徹底棉花生產向上、而謀强化邁進云、

開職能登錄會

【合安】茲於本月二十日、民政廳、委員大谷勇氏、及省勞工協會委員、在縣署內、開職能登錄會、參加者、有各署署長、各村助理員、當經省委員、解釋職能之意義、及登錄方法、限於十四歲、至五十五歲、並定於十一月十日、各職能、一律照像、登錄、完竣、凡登錄者、除商農兩界、不在外、其他勞工、各技術員、大學專門生等、均在登錄之內云

聯合運動會誌盛

【蘇家屯】關於秋季學校聯合運動會一節、各地學校均行奉令次第舉行、茲於本月十九日、爲第三區秋季聯合運動會、會址即在育智村大淑家堡村東首佔地約數十畝、修治平整、是日區境各校選期咸集、其他滙會參與者、除縣方教育科學務股長、出席教育長官外、則爲蘇家屯街、李副街長及區境仕紳、各界來賓人等、嗣因是日天氣險寒、且加道途泥濘、種種關係、故延遲十一時方行開會、全體肅立、在日滿國旗揭揚之際、國歌合唱、向國旗敬禮畢、首由會長致開會詞、繼則爲教育長官訓詞、所有式序、無不如儀、至十一時半、則起始運動、於是各校運動健兒咸行登塲、依次角逐矣、直至運動終了、各校所有之表演成績、均甚卓著、而成績最佳者、則爲沙河村、達智村、蘇家屯街等校云、

奸商利徒孫床子 掛羊頭賣狗肉

【鎭東】舊政權時代、處此北滿文化未開之際、商賈有時乘農人來街購物一般均以另貨而售高價、當時農人因不明貨物優劣及價值多寡、往往受其愚弄者、不知凡幾、至滿洲建國後、經當局對此暴利行動早已取締矣、執料又有此事發生、殊爲遺憾、原因鎭東縣城內北街路西孫家床子雜貨店、於十月十四日午後六時許、有身着短衣之農人某、（名未詳）來該貨店購洋煙捲一支、言明每支價洋一角五分、該農人當即購買一支、因已不明貨物優劣、乃令該貨店店員、代爲選一良者、後經該店員代選一支、而用紙包好交與農人、農人因信用關係亦未加細看、持貨至家開包檢視、始發見買來之物、已破壞不堪使用、烟爲中部破一空洞該農人一見甚爲驚異、隨即時赴售貨店請求更換一良者、但該店店員聽此要求、便不滿意乃言貨物出門概不退換、誰叫你當時不看好呢、農人因當時未加以認請自知禮欠、雖百般要求務請分神更換方好、該店員仍勵聲而言、就不給你換、要怎的就怎的、有何方法你就想去、隨你便、該農人見此光景已知無法可想、雖至鎭東城內議路街警察分所申告以上情形、後經分所將該貨店主人傳至、令其將農人買之烟捲即可更換、並對該店主人加以嚴厲訓戒、始令各自歸家云、

組織防疫搜查班

【陽信】近來青島濟寧等處、發生虎列拉、死亡相繼、本縣地處濱海、人烟稠密、倘防範不周、最易濡染、所長彭頤齡氏、有鑒及此、除佈告全境商民、嚴加防範外、並組織防疫班、以保安股長趙旭生爲班長、其餘巡官警長爲班員、共分四組、輪流下鄉檢査、一

【赴省】購買大批藥品

而講演衞生要義、務使居常潔具、住宅街道廁所加以掃除、喚起商民注意、並派警檢査往來客商、有無注射証、以示限止、縣知事李棨純氏、對於防疫尤爲關心、刻正計劃欵項、派員赴省購買、大批藥物以資預防云、

期國民了解經濟現勢 開經濟講演大會

【黑山】爲使國民徹底了解經濟現勢、而巡廻各地講演之產業部二事務官、與錦省實業廳長殖產科長、協和省本部長諸要員、于本月十九日、由北鎭巡廻來黑、當由本縣協和本部及商工會招待、假基督教會內召開市民多數講演大會、詳論經濟與物資之現勢、以期徹底國人了解云、

爲救濟街村災民 調査來年農耕力

【鐵嶺】縣公署當本年縣下西南地區水災後加緊復興工作之際、而尤以受水災之農民、不遺餘力救濟、是以除已決定各項目下正實行、水災後處置外、關於明年縣下水災村農民耕種力亦甚注意、刻縣署已令各村詳査呈報、以作參考而對策云、

汽車自轉互撞 鮮青年傷重即死

【安東】警察廳保安科因鑒於交通事故之頻發、乃對交通之訓練增加、每月數次、以激起各方之注意詎於迭次交通訓練聲中於昨奐又發生交通慘劇一起、是於該日下午六時許於四道橋子下頭滿鐵病院附近一鮮人不詳姓名約二十餘歲之青年、突與交通會社之汽車正面衝突鮮人當遭壓而跌入塵埃車由胸上軋過、當即斃命、並傷其他一名、當將受傷者送至滿鐵病院醫治、並將肇禍運轉手代顧依法懲辦云、

新添榮昌百貨店

【海城】本城中街德玉成乃係一綿絨莊、及時昧店、年來由該號出而創新事者、已有數家、如永安商店、瑞昌號等近日又有王寶鑑者、由該號辭職、在北街開一榮昌百貨店貨色異常齊備、實項亦頗不亦可見海城足額商、逐歲加增矣、

讀書識字週間 各學校均舉行

【洮南】定施識字讀書週間、爲一般不識字之人造福、促不識字之人普及識字、以提倡向學之機運而起、民衆知識向上邁進、本縣各學校即於日昨起、同時舉行識字讀書週間、除講演外、并在通衢張貼標語聞明識字讀書之意義、而喚起民衆不學無術之害、促其識字讀書云、

韓大臣遊覽鳳凰山

【鳳城】鳳凰山者、爲我國著名之大山也、安奉綫八景之一風景幽邃、古蹟甚夥、際此秋高氣爽、頗宜登山遊覽、是以我國經濟部大臣韓雲階氏、藉公出之便、於月之十四日抵鳳當由本縣長楚重三氏、及其他要人作陪、即日赴鳳凰山遊覽旋於是日午後搭車赴安東去矣

鐵西街道完成

【開原】鐵道西豆埠會社之操業期、已逼眉睫、其街道之建築、實當前之急務、而通江街之一角、完全爲佐藤佑太郎個人之土地、茲聞該氏以所有土地二八五、五平方米、無償寄附街公所、開原警察署與街公所、對佐藤氏之美舉、極爲感激、鐵西街道、因而完成云

水稻收穫頗佳 一般商民忻喜

【通河】近日以來因秋收久藏之時各種糧石都要往市塲出賣但今歲之水稻大有今非昔比按年成所比例亦能九成上下現水稻正在刈取收穫之期往市塲販賣之時後將稻未必能有一番空前未有之供給而食也據一般人民傳說三江省全區域水稻之收穫亦可謂之冠、

農林產品評會行事

【開原】開原縣第七次農林產品評會、決自本月廿五日起始迄十一月五日止施行、其行事如次、十月廿五日廿八日出品申請受付、廿九日卅日會塲準備受付、十月卅一日十一月一日出品物、二日出品物審査、三日等級發表、四日一般展覽舉行褒獎授與式農業功勞者表彰午後電影會、五日出品即還會、

頭痛治療藥

舒服靈

頭痛

???請即購服

天字牌頭痛丹

獨售一味　銷行廿年

立刻止痛　馬上舒適
功效神速　百發百中
藥性和平　男女咸宜

每瓶一角一分　每打一元一角

全國各大藥房各煙紙店均有出售

總發行所

上海百中堂藥房監製

法租界八仙橋敏體尼蔭路鈞福里

鼻涕常流　鼻氣不透

最迅速而正當的……治療新方法……

流鼻涕…鼻氣不透…臭…乾…嗅覺不良人等、乃發生蓄膿症肥厚性鼻炎…鼻茸…鼻加答兒等惡鼻病之證據、面貌不良、必陷入極度之腦神經衰弱、苦於頭痛或頭重、記憶力…思索力、大形減退、目耳胃腸、亦至不好、身體中發生種種餘病工作讀書皆不能進行、★如罹鼻病、何以腦內臟、面貌皆不良乎？★危險的鼻病之診查法與治療法★何種食物不宜乎？★日常生活之鐵則、鼻病一切之疑問、一讀「鼻與腦解說」之書任何人亦能了解：患者請來明片索要、必定無費贈呈：鼻子不良之人、必在下記症狀之內

望在病症之旁書上○印、將其剪下、用信郵至、則必將閣下之養生法與詳細之注意事項、與書一同、全部無費懇切回答即請一試……

鼻子不好則腦與身體面貌亦必不好

東京市芝區南佐久間町二ノ二

☆申込所☆ 確報堂藥品部

病狀報告用紙(1)

鼻汁	多、少、濃、清鼻涕青黃色、臭、乾、
鼻塞	不塞。時常塞住左右換班塞住、一方時常塞住、雙方皆常塞住
嗅覺	知味、稍知味、一點不知味、
其他	頭痛。頭重、視力弱、耳聾、耳鳴記憶力思索力減退喘息、失眠、鼻氣臭眠發鼾聲、越睡越乏鼻涕流入咽喉、鼻聲呼吸困難、張口睡、胃腸不良食慾衰退

高新

雪花膏

招募代理店

高新雪花膏的特徵

高新雪花膏是各樣雪花膏之中、最高尚極優美的理想品、勿論各位那樣皮膚、也都很合適的、對於一般普通皮膚的人、或是脂肪性皮膚的那樣人、都能靠得住的、就是中性雪花膏。每天早晚、正經使喚這雪花膏、就能增加氣色、能得皮膚特常的滑溜纔免得皮面上、起了小皺紋、(皮膚粗澁、受太陽晒黑、或是長了癬難過的人、上這雪花膏、也就可以治好)、若把這雪花膏、接續着用兩三天、就可以知道、多麼有効力、能美化皮膚、

大連市常盤町二十八番地(連鎖街)

製造發賣元

合資會社 新義洋行

電話伏見【三】四六七八 三四二三番

振替口座大連

榮養菓子

グリコ

發育

含有、堅固骨與齒的鈣、即加强發育、

含有榮養素八種

グリコ株式會社 (東京・大阪・奉天)

各種車帶用補帶機器

大車膠皮輪及部分品

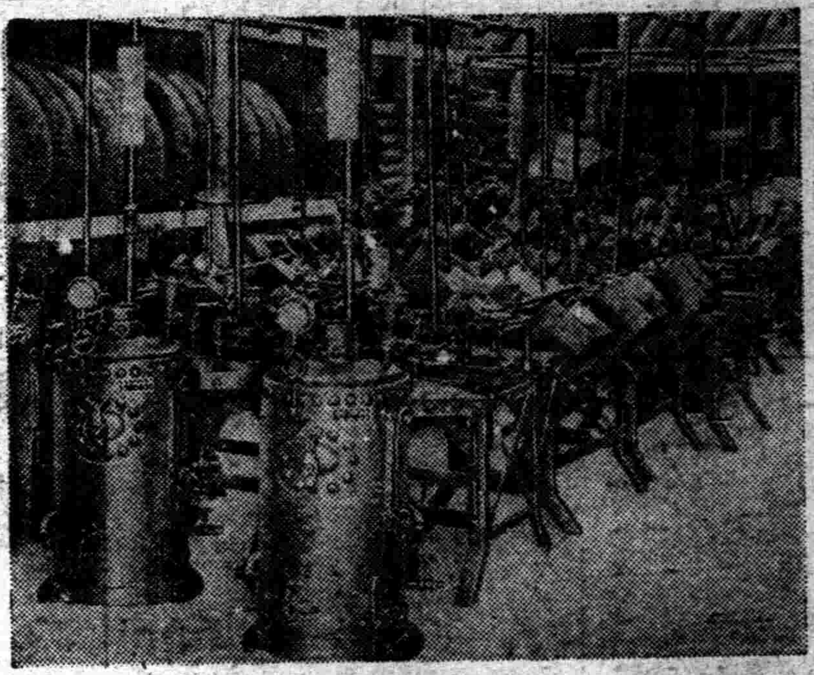

自轉車及部分品

批發

直輸入各種
自轉車
馬車膠皮輪
帶貨車
補帶機等
批發

奉天大西邊門外路南

永和商會

電話二四〇〇六 三一九七番

含藥麥精

魚肝油

選用含有多量生活素之魚肝油配合鮮麥精與肺病專藥及怪阿可路非數種貴重滋補藥品、合而成專治內傷咳嗽阿斯嗎吐血各期肺病諸虛百損病後失補先天不足後天虧損勞心費腦之學生年齡高邁之老人服含藥麥精魚肝油定能延年益壽轉弱爲强

價目 大瓶二元 小瓶一元二角 每打二十圓 十二元

奉天中街總發行所 普克德商行

美興賓

價目 大盒三圓 小盒一圓 每打大盒三十圓 小盒二十圓

美興賓自發和以來業經奉天警務廳化驗察驗註冊准予銷售君若欲改造體質活潑精神强壯身體可速服美興賓藥之目的達到健康强壯

主治

腎虧腰痛 腦力疲乏 嗣續艱難 腎子寒涼 婦女陰虛 夢遺滑精 記憶健忘 精冷精白 年久白濁 赤白帶下

適應症

早衰早老 精力不足 腎虧腰痛 陽痿易洩 精冷精清 生殖減退 腎子寒涼 子嗣艱難 身體衰弱 動作氣喘

定價 大盒三元 小盒二元

請將此廣告剪下附郵票一百二十分即奉上大金的美興賓一盒價值三元

總發售處奉天城內中街路北 普克德藥行

招募汽車學生

○敝學校爲鑒於目下汽車運轉手人才之缺乏、與社會之需要、乃廣行募集練習生者、如願入學者、請即來校報名得稱免試之優遇、學成就職、甚爲容易、機會不再、時日無多、請速爲要

本校內容

一、滿人學生在學者三百餘名
一、實習車輛二十餘輛
一、一切實物模型設備完全
一、第一第二實習場廣大敎室、宿舍之設備完善
一、敎授滿人專任
一、使用之敎科書爲滿文

內容完全 敎授責任

○本校滿人畢業生就職於奉天交通公司者已超過百餘名

○創業以來之畢業者數千餘均活躍於滿洲各地

○附設修理養成部、工作機器精密測器特殊工具等設備、投資萬餘元故稱完善、

歡迎參觀

國際自動車協會滿洲指定學校

滿洲國政府認可 東亞自動車學院

章程說明書附郵票二分寄奉

奉天商埠地三經路八緯路 電話二一二四七九番

○奉天大東書局最近出版新書○

數學理化表解全書 一冊八角
代數表解 一冊二角
算術表解 一冊二角
幾何表解 一冊二角
三角表解 一冊角五
化學表解 一冊角五
物理表解 一冊角五
各科常識問答叢書 五冊二元
一問一答日語新尺牘 一冊三角五
實用交際初步日語會話 一冊三角五

▲全滿各大書局均有代售 備有書目函索附郵四分▼

尺牘句解 一冊三角五
廣註寫信必讀 一冊三角
新白話書信 一冊七角
言情小說 林黛玉日記 一冊三角
言情小說 芸蘭淚史 一冊三角
言情小說 蕙芳日記 一冊三角
李國香著 脂脂夢 二冊七角
張恨水著 怨鳳啼凰 二冊七角
張恨水著 情天恨海 一冊三角五
顧明道著 美滿姻緣 一冊三角五

張恨水著 天涯芳草 一冊三角
程瞻廬著 富貴春夢 一冊三角五
不肖生著 賢孝劍俠傳 二冊各三角
朱霞天著 五岳奇俠傳 三集各四角
汪景星著 少林女俠 二冊七角
程瞻廬著 巾幗英雄 一冊四角五
顧明道著 雌雄劍 一冊二角五
汪景星著 峨嵋豪俠傳 二冊一元

◇以上各書一律八扣◇

◇函購寄費加二◇

總發行所 奉天鼓樓北 大東書局

奉天省許可訖

主治

五積六聚心腹疼痛 心噎膈反胃久瀉久痢 胃痛並婦女經血不調 痞塊以及小兒疳痞

王氏

雙層化積膏

定價每份兩張國幣壹圓

發賣本舖奉天大東門裡路北

至仁堂監製

歡迎代理

外埠函購 信內附款 須要掛號 不加郵費

注意

歡迎代售 待遇優厚

外埠函購不加郵費

砂眼聖藥

明目奇效丹

主治 砂眼 顆粒砂眼 瘢痕砂眼

每瓶五角

第一商場西馬路胡同 顯耀藥房

妻 郎君！你的身體當加保養請你每晨喝幾盃吧！

夫 是的我從此便要喝葡萄酒了

補血强壯

赤玉牌葡萄酒

百杯健康

千杯延年

經濟與產業

東邊道之鑛產資源【一】

鐵鑛、煤、對其他鑛產資源、無盡藏之東邊道、今日極常識的、一般稱說「東洋之ザール」則係一大鑛脈地帶、即其埋藏量、於煤炭、優超三十億噸、於鐵鑛、含鐵品位六〇%乃至七〇%之富鑛約一億噸、四〇%程度之所謂貧鑛實達數億噸、其他チャモサイト鑛、モリブデン鑛滿俺或石灰石、耐火粘土等各種鑛物資源爲包藏、今日依東邊道開發株式會社之設立、於最近僅僅一年餘之調査範圍內、不過片鱗的概貌、將來依大規模精密的調査進展、埋藏資源之全貌、眞不能測知之宠大性、於白日下爲曝露、是係必至事是爲世界話題値注目、現在因東邊道開發會社之手、開發之鐵鑛、於大栗子溝、七道溝、老嶺、八道江、鞍子河有採鑛、煤炭採掘於五道江、鐵廠子煙筒溝八道江、近對新發見之瀾溝、松樹鑛、水洞溝等之有望煤亦爲着手豫定、

八道江採煤所

又石灰石、於大栗子溝附近、耐火粘土、於鐵廠子附近爲產出、過日商工公會視察團一行赴東邊爲基點五日間、對五通江、八道江、老嶺、大栗子鐵廠子、二道溝之三角實地視察資源地開發地域、內容如左、五道江採煤所、長白山脈所屬之山嶽地帶、離東邊道開發基地、爲峻峰連主要自動車之發動機之爲頗急峻此山間流去之鴨綠江支流渾江之清流、由東北貫流西南、於其流域、呈成所謂通化煤田、奎通化煤田、由通縣鐵廠子附近、及林江縣三岔子、林子頭爲含煤區域、延長約五五粁、幅員八粁、面積四五〇平方基羅、佔廣□之地域、自動車、依然疾驅勾配於眼下、渾江之風景呈絕佳、經約二時間達五道江採煤所、五道江有標高七百米乃至千米之高台、五道溝採炭所、依東邊道開發會社、受滿國煤礦之接收恰迎一年之五道江採煤所、之相當區域、前揭通化煤田中四通江以北之延長二五粁、面積且於面積二二〇平方粁、埋滅量實達一億噸□、而地質、因前カンブリア層、カンブリア層、煤炭三疊紀層、中生層、第四紀層之各地質層期之變遷變動、斷層面於依複雜多岐之地形、各所呈露出山腹之地肌中有露頭之煤炭、記者曾未見此奇現象的賦存之狀態、煤質爲瀝青年無煙之脆煤、現並用露天掘及坑內掘、現在日產量達八九百噸之採煤能力、煤層、厚部四十米（第一露天掘地區、近日着手之白拉子、梨子溝、五道嶺各地區亦有三四十米之煤層、將來之期待者爲多、五道江從業之從事員日人一二五名、滿人苦力二千餘名、於其資源前、人均不足爲顯著、隨伴梅輯線之全通、當初以引込線計畫之通化及採煤所五道江、八道江之連結線、今日爲遠距離臨江連結之〇〇線、鑑該地區之重大性、新線計畫之擴大變更爲頗當然現在已軌道達八道江、開始假營業、最近該山腹出煤、一日五車、由道滿驛裝貨之殘餘、爲貯煤、但與今後之出煤增加、一躍三十車程度、不遠爲實現、該山之採掘豫定康德七年二十五萬噸、八年四十萬噸、以降五十萬噸之採煤豫定計畫實現爲期待、

日滿華經濟會議成績爲殊佳
食糧問題將使朝鮮代表參加

【東京】因國際新情勢之展、其夫中國新政權樹立之氣運、以致殊要望日滿華三國之共同經濟計劃、迅速超於具體化、以是、自本月九日共經兩星期間而在企畫院開會之日滿華經濟協議會、業已履出實質的基礎工作之第一步、極堪注目、

即係將最初所豫定之期間、延長一星期間、由中央其現地之代表一百數十名出席、互相毫無隔閡、以交換意見結果、關於三國經濟之實情與物資之狀態、因略已確立相當明瞭之綜合的透視、且以關於其一部之物資、業已成立具體的成案、不日即行移交於大藏省、至關於來年度之物動計畫、亦以此後將該會議設爲暫時的常設機關俾期於其實行上、整備毫無遺憾之體制、此次之協議會、對於當此時局而最需緊急之石炭、棉花等亦以確立來年度之華北物動計畫及日本對滿洲之配給部門、並調整方針、工作完成鋼鐵一貫工作主義與滿華之適地適業主義、而決定對應現狀之生產分野、此爲暗示三國工業計畫之將來、實乃殊應注目之指置、並以供於三國間成立資金收支計畫、亦增進其根本的要點、除已進行具體的討議之外、且關於以華北爲中心之交通運輸問題及聯其三國之食糧問題、將來並使朝鮮代表、亦行參加、俾期戰時食糧計畫之臻於完璧、此外爲改編及強化從前中國方面之貿易及其配給組織、將以四集團間之物資流通、按據分配制之計畫方針、以供之圓滑之意見共主張殊更有力、遂料將具體化也如斯因第一次之協議會收得豫期以上之好成績、關係當局間之反響亦極大、今後將隨協議會之重關其成果頗值注目云、

敦賀航路之時刻表改正

【淸津】北日本汽船會社發表敦賀航路之中、一部時刻表之變更、依右、從來淸津往復一泊之氣比丸由海參崴之歸路及哈爾濱丸由十一月羅津港往復爲一泊朝八時出帆午後四時淸津發、依日本海日滿連絡羅津爲中心期待爲多、

九月上海貿易結賬
呈一千八百萬元之出超

【上海】上海法幣匯兌行市之崩跌及歐洲動亂、對中國貿易有如何之影響耶、各方面而爲注目海關發表九月中之上海對外貿易、比前月輸入二成三分呈激減輸出一成爲增加、結局滬港貿易結賬年初來始、有一千八百萬元之出超、上海港之貿易結賬之今次出超者一昨年之事變發生直後之數個月間之變態的出超以來爲最初內譯如左（單位一千元）

八月中	輸入	六四、七五二
	輸出	六〇八、六七八
	合計	一二五、四三〇
	入超	四、〇七四
九月中	輸入	四八、八一七
	輸出	六六、七一一
	合計	一一五、五二八
	出超	一七、八九四

而九月中之上海港貿易結賬好轉、專隨伴匯兌跌、甚輸入約定之激減輸出採算良好英印及美洲之輸入減少於棉花輸入之激減及一方輸出向美洲輸出之之影響、漸次呈表現於輸入由德國之輸入爲半減、又於輸出稀少等基於激增及南洋方面之輸出之增加、然一面歐洲動亂不拘增加之傾向意、德、其他向歐諸國輸出減少爲顯著、主要國別輸出入如左（單位一千元）

國別	九月中	八月中
△輸入		
日本	六〇八四	八六三三
英國	四三二九	五四七一
德國	三三六〇	六七三〇
美國	七一〇六	九六八七
英印	九八二	三三九三
△輸出		
日本	一三五〇	九二〇
英國	六〇四九	八一〇六
德國	一三九二	一六六六
美國	二三六五	一五七〇

滿洲綿聯臨時總會

【新京】滿洲綿業聯合會專務理事向坊盛一郎氏、於三十日之特產專管公社創立總會、正式決同公社理事新任、綿業聯合會二十三日自午前十時半於軍人會館、開催役員變更之臨時總會會員二十八組合員參集可決向坊專務之辭任承認其後任選任現電業理事石橋米一氏、得選任快諾、而電業來十一月六日開催臨時總會隨伴同氏辭任役員變更爲附議、

大連支店陣容整備
岸田支局長談

【大連】新設東亞海運部支店長會議出席之同社大連支店長岸田朝郎氏、二十三日早朝乘入港之吉林丸爲歸連、東亞海軍、愈入全面的開業、去十一兩日、其第一回支店長會議於東京爲開催內外地支店長、現況報告協議種種事項、關于事業計畫之具體化鑑全面的船舶不足、雖木決歐洲動亂之影響、顯著於中國海面爲表現、因英獨船之回回國、代替之日本之地位呈頗飛躍、東亞海運之使命更呈重要性、大連、上海間之航路、定期客船及就航船舶、配備現在上海長崎航路位之優秀船、此點頗爲強調迄實現、要相當之期間、大連支店之陣容、亦已終了大體之整備、得十五六人之熟練者、後以現地補充爲充當

滿洲綿聯第二部會

【新京】滿洲綿聯、自二十三日午後一時、於軍人會館開催同聯合會第二部會（元賣捌業者）會員約十五名出席

一、關于元賣地區增設配給之件
一、綿聯取賣原價之件
一、關于綿製品檢査件等爲協議、

大株證據金

【大阪】大株取引員組合、廿三日前場閉市後開催委員會、委託證據金（提高者長期一銘柄低下者爲長期五十二銘柄短期二十二銘柄）實施改正自廿四日前場、決實施、其中主要者如次（單位圓）

△提高者（長期）

	改正率	引上額
東亞煙草	一〇	四

△低下者（長短双方）

	改正率	引上額
大株	八	四
大新	八	四
東新	一〇	四
鐘紡	一〇	四
東洋紡	一〇	四
商船	一四	六
郵船	一四	六
鋼管	八	四

橫濱正金銀行
資本金（實收）日金壹億圓
公積金 一、三八四〇萬圓
營業科目 一、滿洲國幣各種存款 二、貼現抵押放款 三、國外匯兌其他一般銀行業務
總行及分支行 橫濱（總行）東京、名古屋、大阪、神戶、長崎、奉天、其他、大連、新京、營口、哈爾濱、上海、漢口、青島、天津、北京、廣東、香港、芝罘、大廣、各地、
奉天支店大和區 電話（三）四九一一 （三）八四二〇
西關分店 奉天市小西街二段一二五號 電話（二）二三三五 （二）二三三六 （二）二三三七 （二）五六七一

眼科聖藥百治百效

總發賣 奉天小北城門外 德家藥店

寰球著名之強壯劑
柳屯補藥

天光電影院
廿四日 廿五日 廿六日 公映
天一影片公司出品 全部有聲對白巨片
夫婦之愛
主演 梁雪霏 羅品超
注意下期開映
武松與潘金蓮
主演 顧蘭君 金燄
華新有聲對白古裝巨片

今日開演
光陸 CAPITOL THEATRE
二十三日・二十四日
藝華公司出品驚險偵探鉅片
處處是計：幕幕是險
步步驚駭：寸寸深刻
主演 王引 周璇 關宏達
百寶圖
險驚！恐怖！
驚駭的故事 兒女的柔腸
〃兩種不同的表現非有〃
〃心血的調和不能湊一〃
再期放映
新華公司出品有聲古裝鉅片
武松與潘金蓮
女的如花似玉 男的勤止是人 柔弱不堪 他們兩個怎能結合
主演 顧蘭君 金燄

本舖 樋屋奇應丸
小兒良藥
樋屋奇應丸
發育益速
想要把愛兒從病裡救出來 想要使愛兒能夠健全發育 應在有限人力外 再服用有無限奇効的良藥一粒

大阪天滿 樋屋合資會社

化痔靈

痔瘡便血 唯一服藥
夫痔瘡一症起因於大腸內熱外攻、現痔肛門若僅用一般外搽藥乃係揚湯止沸、難愈難免復發、此新藥效能內淸腸毒熱正是釜底抽薪一勞永逸的辦法愈後絕難再犯用此藥治愈者不可指計 各埠藥房皆售 或函
奉天城內 李郁生寄廬
定價 五角 一元五角 三元
說明書附藥盒內 函購不加郵費

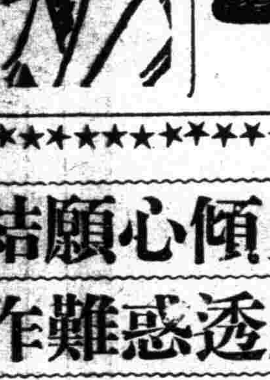
健腦培元
保腎遺精丸
適應症 夢遺滑精 戒煙衰弱 神經早洩 精漏糖
藥價 每瓶百粒壹圓
外埠函購加郵貳角
奉天小南門裡 蔭華藥房 電話四一二〇九三

大連汽船出帆
◇開往基隆高雄 △山東丸 十月廿一日
▲開往靑島上海 △大連丸 十月廿一日 △奉天丸 十月廿四日
▲開往天津 △濟通丸 十月廿一日
一、上海航路上午十一時開船
一、台灣航路下午四時開始改爲正午 爲同五時
船票發售處 芝罘威海衛淸津雄基 日本國際觀光局奉天支局 大和旅館出張所 城內分所電三拗四六一一 哈爾濱新京各日本觀光局

阿波共同汽船 大連出帆
▲開往芝罘威海衛靑島 △利通號 十月廿四日
▲開往天津 △長山丸 十月廿二日
▲開往芝罘 △第十八同共丸 十月二十日
▲開往芝罘威海衛仁川 △日高丸 十月十九日
電話二五〇〇一番
阿波共同汽船會社

本社廣告事務請通電話二二一〇二二

雲閣電影院
明星公司出品 奇情香艷恐怖新片
主演 路明 王吉亭 蔡瓘 徐琴芳
☆牛皮少爺吹牛☆
☆貞傑少女欠貞☆
邂逅相遇一見傾心願結異姓姊妹！
酒醉妙齡几度透惑難作入幕之賓！
長短期優待券及本紀念章末日有效團体票每人二枚一次有效？
兩院聲明
忽隱忽現 寃魂艷窟現影
無緣無故 帽子不翼自飛
風流寃魂
黑暗地獄的衆生相
人肉市場的素描畫
演期 二十日 廿一日 廿二日 廿三日 廿四日
小西關電車路 電話二二七九一

伊斯拉文糖衣片
イスラビン

【主治】
急性慢性淋病
淋病性膀胱炎
淋病性關節炎
淋病性副睾丸炎
婦人淋病
細菌性腸疾患

本片劑中之主成分、經過消化器官以後、其結果必取道腎臟、通過淋菌巢穴、自尿道口排泄體外、其間直接對於淋菌之有殺菌及抑制發育之作用、自可無待贅說、同時因其又能鼓勵體內細胞、顧足以增進全生體之抗淋力量、是以淋病患者服本片劑以後、先則可去尿道漏膿及排尿疼痛等症狀、繼則尿歸清澄、淋絲消失、以至於顯微鏡下不能證明淋菌、此外如淋病性關節炎及淋病性副睾丸炎等、且莫不可由此而達治癒。

本片劑內服期間、並無不良副作用之可慮、而能可安心連用、是爲特長。」

【服法】每次服一至二片、每日三次飯後卽服。

包裝 一〇片 三〇片 五〇片 一〇〇片 三〇〇片 五〇〇片
各大藥房均有經售

株式會社 武田長兵衛商店
發行 日本大阪市東區道修町
支店 奉天市春日町十三番地

詳細仿單 函索即寄

減價
廣東金製烏鷄白鳳丸每盒二百五十粒定價五元現因推廣銷路起見減價六扣二月每盒售三元每打只售三十元外埠函購不加郵費貨款先匯照寄不誤總經售哈爾濱道外五十道街金勃先藥房啓 電話三四九八
代售處奉天、日站恒濟堂、天大西藥房、奉天金城藥房、大連德記、全華泰藥房、口洪春堂、錦州五同盛居、中興藥房、吉林五洲藥房、省全盛、安東洲增遠、河太興、赤峰東益藥房、熱富興原、萬育五堂、惠存厚慶德仁堂、新京、熱江、牡丹、平泉永

補腎健腦 育腎寶 強身大王

注意 烏鷄白鳳丸乃婦科第一老醫聖藥風行南北遠近馳名業已數百年之久凡購藥必須認明哈爾濱金勃先藥房經售多年之廣東金鷄富貴商標永安堂烏鷄白鳳丸庶不致誤且本藥係用科學製法配成小丸非比舊式蜜丸窩敗恐其日久生蟲而有害也並經滿洲國衛生技術廠化驗濱江省長許可

主治
治婦女經血不調、治趕前錯後治血色不正紫黑成塊治血色淡紅閉或如泔水治子宮寒冷白帶過多治腰痛腹痛癥瘕積聚血虧經乾血勞症氣喘咳嗽後燒心跳心忙久不受孕或有孕後傷數胎久慣小產治產後惡露不盡經血凝滯腹內有病成塊疼痛忍治婦女夜睡不安作惡夢驚恐成疾如同病面黃肌瘦少食無眠四肢痠痛頭迷頭痛

養兎說明贈呈
事業種目
★生產兎毛種兎
★分讓高級種兎
★負責指導兎
飼育現場 旅順市初瀬町五養 生活兎場
歡迎參觀

患早洩病者收效實效卽止 防早洩藥（外用）
性美膏（一圓二角二圓）
精力減退之人必備 回春聖藥
桃夢（一圓二角三圓）
奉天加茂町十六番地 木村商行

滿洲高等簿記學院
招募學生
邇來新興滿洲帝國益見進展、隨之簿記知識之必須愈益切實故不通簿記者處世就職決無成功之望、本校乃滿洲資格最老之簿記會計學專門學府也、有志者幸勿失此良機！
一、招收額數　五十名
一、開學日期　十一月十日
一、卒業期限　本科六個月　速成科三個月
一、教授科目　一商業簿記　二會社簿記　三銀行簿記　四商事要項　五官廳簿記
遠道學生設有宿舍日語免費教授、担任教師、均係專門學者、有自信的滿語、從事教授、不拘年齡、指導懇切、教授盡責備有簡章函索附郵票貳分卽寄
奉天市瀋陽區小南街四段一〇四號（小南邊門下車）電話②二四五〇番

最高級
煤油發動機

滿洲總發賣老舖
奉天浪速通 合名會社 藤田洋行

德國
補爾精
滋補健壯
解毒奇葯
返老還童
補爾精說明書免費贈送函索即寄
遠東總經理 哈爾濱 阿葛公司謹啓
哈爾濱道裡中央大街八四號
各埠大藥房均有代售

本堂補腎健腦發售
黑色大補丸
婦科專藥 調經活絡丸

痔瘡藥
上龍 化痔散 外敷化痔膏
●適應症 各種痔漏濃血流血大便走血脫肛及一切肛門症 說明書函索附郵票四分卽寄
奉天大西關大街下頭路北一〇九號
張三多堂藥店

勸業商場
日期 國曆十一月二十一日 夏曆九月九日
地址 一心街五段一二八號 鐘樓南市商會舊址
開幕
諸貨俱備物美價廉

新マツダランプ
天威牌
（二重螺旋纖條）

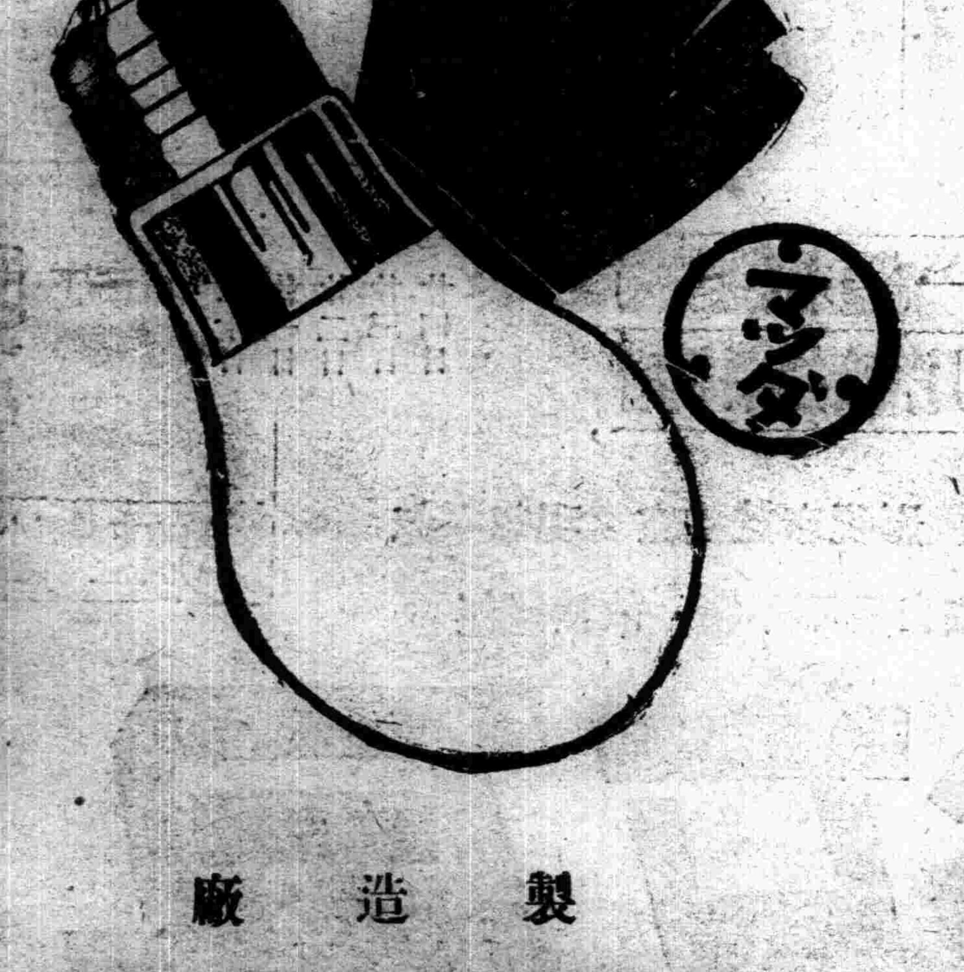

最新型天威牌電泡
二層捲線的電泡
同量電力增光二成

製造廠
滿洲東京電氣株式會社

中央百貨店
豐富的物品；優良的物質；低廉的物價・任意的物色！
奉天中街 電話四三二〇五番

歡迎參觀
隨便遊覽